京城日報

本紙定價 每號一部金五錢 一ヶ月金九十錢 三ヶ月金二圓六十錢 六ヶ月金五圓十錢
廣告料 五號十六字詰一行一圓三十錢 特別二圓六十錢 同二圓二十錢
發行兼編輯人 記谷良太郎
印刷人 小川三之介
發行所 京城太平通一丁目 合資會社京城日報社 電話長六千九百番

百濟國都の位置(三)

松島惇

慰禮城は何時出來たものか文獻の徵すべきものがない爲め之を知ることは出來ぬが、帶方郡治時代に於ける最も緊要な要地で、當時の交通の要衝で、當時頗る有名な城廓であつたのであらう。されば之こそ溫祚沸流兄弟が此處に來つて盟誓を遂げたので、決して偶然に北漢山に來合せたものとは思はれぬ。東國輿地勝覽の漢城府古跡の條に、重興洞の石城は重興寺の北にあり周九千四百十七尺、城中に山あり登臨すそこゝ靈の稷もれるが如し。故に俗に靈稷山と稱す。とあり。又北漢誌の古跡の條には、古石城は重興寺にあり、周九千四百十七尺、石門及び門址あり。と見えてゐる。李朝で收錄した六典條例(李太王の二年に刊行す)第十八卷兵典の條に、北漢山城は三角山の溫祚の舊基にあり と出てゐる。重興洞の古石城は北漢山城址の中央部に位して四方皆峻嶺に圍まれてゐる。此古石城こそ慰禮城の城址ではあるまいか。慰禮といふ言葉は當時の韓語であつて、凡そ國都の四圍なるものを圍哩といふのであるが、圍哩は諺文では위리でウイリと發音する。慰禮は諺文で위례ウイレーと發音する。兩者は其音甚だ近似してゐるのである。即ち四圍皆峻嶺に圍まれて要害堅固な所から之を慰禮城と稱することになつたのであらう。帶方郡治時代から百濟の寶稽王(八代)汾西王(九代)頃までは之を慰禮城と呼んでゐたのであるが、其後は之を北漢山城の一部として仕舞つて慰禮城の稱呼は認められぬやうになつたのらしい。北漢誌の事實の條に、肅宗王の三十七年北漢山に築城の議があつた際、時の重臣徐宗泰は築城の議は宜しく衆議に依りて決すべしと進言した。所が肅宗王は、之を議するには多しと雖も、之を決するには獨りならんことを欲す(中略)今此北漢は乃ち溫祚の舊都にして實に天險たり。都城の咫尺に此天險の地あるに若し今に及びて修築せずば則ち又何れの時を待たん と云はれた。又肅宗が御製詩に蹕を駐められた時に。

聖に臨み計を定むるは深思に出づ更に喜ふ吾が民の興に之を守ることを、昔日の溫祚斯の地に建つ。

今辰は行殿を此山に治す。美なる哉衆の設險に比すべし。高し矣殊に蜀道の危きに同じ。屹々たる崇嶺新拔壯なり。海東第一果して誰か殊る。

とある。今から約二百七十年前に於いて李朝の英主肅宗が其の意見にも其時にも北漢山を以て溫祚の舊都なることを明言せらるゝからには、當時北漢山が溫祚の舊都(即ち慰禮城)であることの確證が何か存したことであらう。

別天地

東京より 目黒行人

◎大正十三年度豫算の大體が決定した。これが編成に對する政府の方針は、現下の財政經濟事情に鑑み極力緊縮節約を圖ると同時に時世の要求に應ずべき緊急の施設に對し鋭意これが實行を期するに在ると聲明して居る、然らば此方針が如何にして如何なる程度に於て豫算面に現れて居るか。

◎歲入出の總額はいづれも十三億五千萬圓で前年度の夫れに比すれば一億三千一百圓の減少即ち一割足らずの緊縮である。而して軍備制限及整理に依る減額は千一百萬圓行政整理に依る節減及繰延額六千五百萬圓が歲出減額の主なるもので其內から軍備制限と事業繰延とによる減額を差引いたらば眞の整理節減額はさう大したものではない。

◎そして他の一面に於て、國債整理基金繰入復活の爲め四千二百萬圓、治水費の追加の爲め一千一百萬圓、義務教育費國庫負擔額增加の爲め三千萬圓、昇格案の爲め二百萬圓の歲出增加を來して居るが、この歲出增加の部分が些か現內閣の抱負を現したもの、また本豫算中最も苦心の跡を存する部分だとも言へる。或は政友會の要望の疏通だと評する者もあらう。

◎本豫算中モ一つ見逃すべからざるは減稅に關する一項である。これは減稅を目的としたものでなく、單に稅制整理の一端に手をつけたに過ぎないと政府では云つて居る。その內容は、一、所得稅法改正による增收約六百萬圓。二、營業稅法改正による減額約一千九百萬圓、三、印紙稅法改正による減額約六十萬圓、四、石油消費稅廢止による減額約八十八萬圓、差引減收額約一千四百三十萬圓である。

◎初めの計畫では地租輕減にも手をふれる積りであつたが、それよりは義務教育費の國庫負擔額を增加する方が良からう。其方が農民達に却て歡ばれると云ふので床柱替へになつたと云はれて居る。義務教育費の國庫負擔額を增したり、國債整理基金の繰入を復活したり、また營業稅、石油消費稅の輕減をやつてみたり、砂糖消費稅をバラ／＼と撒くやうな遣方だと罵倒する者もある。

◎併し斯くの如くにして兎に角十二年度豫算を編成した政府者の苦心は察してやつても可からう。從來の懸案となつてゐた義務教育費問題、昇格問題、國債基金問題等は片附くことになる(全部片付ではないが)それは兎に角、加藤內閣は自己の政綱を持たざる內閣の悲哀をつく／＼感じたかも知れない。

潮地方局長

‖內務省‖

◆塚本地方局長の社會局長官に榮轉した後釜に我が渡邊勝三郎氏は四十年の佛法出で省內に於ける古參局長である。スポーツマンとして聞えただけに今以て一貫してイガ栗頭。◆『コレラも漸く下火になりましたね。當時一番困つたのには、コレラ豫防には大の禁物である蛸を持參に及んで是非試食をして貰れろと毎日押かけられたことです』と云ふ苦笑を浮べる『地方局は新米だから何が何やら頑張り解らん』と謙遜の神經衰弱な際に困つた際の都市計劃課は今三邊課長と共に材料の蒐集に努め折角攻究中です』と衞生局で大に衞生思想の涵養普及やらコレラ、ペストと大に攻められたので、スッカリ神經質になつて部下の連中を屁古垂れさせたと云ふが、まだ何うやら其餘燼が殘つて居る。其處に氏の長所があり天賦の閃きが見られる(在京一記者)

シヤッター

言論界

土耳其の大變革

【東朝】外電に依るとアンゴラ土耳其國民黨政府は君斯坦丁堡を其行政下に置くと同時に、現土耳其皇帝の帝位殊にオスマン帝家を單に回教々會の首長たらしむることに決したと傳へて居る。此れは例のローザンヌ會議に君府政府及アンゴラ政府の双方から代表者を出すと言ふ問題で紛糾し、殊に舊君府代表者は英國の傀儡化せらるゝ危險があるからであらう。併してオスマン帝家の祖先は英雄豪傑揃ひだが、其後繼者は凡庸無能力者であつた。即ち其帝位がオスマン一家の中にし帝王は大抵無能力者であつた。で年長者が即位するので、即位以前は政治を談ずることを許されず、嚴重なる監視の下にコーラン經のみを讀んで居るのであるから、愚な頭腦となり、政治を行ふ能力あるものが少いので、國民黨が此の擧に出たのも無理はないが、世界回教徒が此の擧に出たの能要失は土耳其を中心とする汎イスラム運動を阻害する傾向は生じないであらうか。

對外政策の確立

【萬朝】關東州の還附問題は國論の一致を要する所である。同州が如何にして日本の租借地となつたか、日本は敢て說明を要せざることで、東洋の平和の爲に莫大なる犧牲を拂ひ、巨多の國帑を費した結果である事は世界の既に認識してゐる所である。英國の香港に於ける、米國の比律賓に於けると何の相違もないのである。今支那が其還附を要求すればとて固より日本の應じ得べき事ではない。殊に支那には目下全國を支配する中央政府のないため日本にも種々危險を及ぼさうとしてゐる。支那が香港や安南の還附を要求する事もなく、露國の蒙古占領をも撤退せしむる事なくして、如何にして關東州の還附を要求し得る乎。此問題に就ては日本の國論は既に一致してゐる筈である。而して東洋平和のためには飽迄還附を非とせねばならない。英國でも、米國でも、之に反對すべき理由はないのである。

米國總選擧と政策

【中外商業】米國總選擧は民主黨の勝利に歸した。共和民主兩黨が總選擧に臨むに當つて爭點とした政策問題は禁酒法と關稅法であらう。共和黨は禁酒派であるに對し民主黨は解禁派であつた。又共和黨の主張した高率關稅法は物價を高くして一般消費者を苦しめるが、然し一方國庫の收入が增加し、生產者の輸出を防止し且又比較的高い給料を維持する事が出來ると云ふので米國々民間に於ても議論に迷つた傾向はあるが、大體に於てこの關稅法が多數國民間に不評判であつた事は爭へない。是れが必然的に影響を及ぼしたものであらう。

時事短評

▲臨海電に對し殘虐なる物語を賜はる聖旨深遠上下唯々恐懼の外なし

▲士氣を振作し志操を堅持しとの玉旬之昇平に馴るゝ勿れとの誡め

▲十二日は華府會議一週年記念日我國條約の實行を豫算面に體現す

▲會議參加國中批准を終らざる國あり主唱者米當局之れを何んと見る

▲政府赤化宣傳を監視すべく在外監察官を設くべしと議し機宜の措置

▲東宣頻に朝鮮豫算問題を報じ來る何れも一片の臆測知る者は唯神耳

▲勅餅の豫算三宣言大切りとなるんな事を見せるか欲しい以上の期待

▲總督安東に於て官民に訓論を與ふ融和は協調すと訓論の効や偉大

▲元山の露國避難將官我厚情に感泣す彼等の所謂サムラヒ道とは此の

▲一敗地に塗れ身を措くに處なし避難將官遠慮す優又優同情に不堪

▲國境砲臺撤兵の今日無根は非實ならす東京經營中止は消に遺憾

▲滿鐵今更中止せしめたる地主の氣が不知

▲時實監察官選殺官の冷評眼中に無し突ろ活殺官かと洒落る大に傑作

▲監察官の選礼は地餘擧行罷めす無識礼の賞與式監察こそ眞の活殺官

▲理髮賃選に十錢引下ぐ此の斷合で他も引下げよ今野郡長今一肌脫む

東西南北

▲佛國巴里市の天氣豫報新案 佛國巴里市のエッフェル無線電信局では目今無線電信に依り每日三回天氣豫報を遂らんとの計畫があるので、佛國內の各市では市區の中央部に受信機を備へ附け、それより得たる豫報を各寺院の警鐘を利用し打つ回數を異にする事に依り農家等に知らしめんとの議がある。例へば天候に異變なき場合は鐘を打たざること、降雨の場合は三回打ち、雪の降る場合は六回、暴風や吹雪の場合は十回打つが如くである。

▲歐亞連絡無線電信局 佛國では今回佛領印度支那に非常に强力なる大無線電信局を設立し以て佛國と亞細亞を無線電信に依り直接連絡せんと計畫してゐる。

▲玉蜀黍から石鹼 昨今米國の市場に異つた石鹼が賣られてゐるが、此れは玉蜀黍から或方法に依つて製造した石鹼である。

外務省附海外派遣 內地勤務巡査 巡査養成講義錄 會員
全國各地に於て大募集中
今や内地勤務は一箇月で海外勤務は三箇月で給料三十圓以上
東京市小石川區三一八 日本警務學會

米國イーストマン會社製 ヴエストポツクスカメラ式 寫眞機
提供 貳圓で寫眞機 大特價 ＝タダ同樣の捨賣値段＝
この壯擧に就て
登富なる商品を抱えて、賣行不振なるコッは我業者の現狀、本店も目下金融逼迫の爲め、右品一千個を上記の珍値段を以て投賣を爲す
簡易なる精巧なコダック型の寫眞である、郵送中萬一破損などした時は交換、修繕は責任保證を以て行ふ
安心して御買入れあれ
附屬品一式と其の日から應用の出來る寫眞術獨習書を進呈す
御希望の方は御申込次第代金引換送料實費加算の上御送り申します
東京市神田區飯田町驛前 米國貿易商會 申込所

新案特許 發明家養成講義錄 大日本發明通信學校
東京市小石川區表町 振替東京四三八二一番
時事問題大衆講義 定價 上製 貳圓五十錢 並製

雄辯研究
雄辯家養成 月刊演說雜誌 青年雄辯家大歡迎
◎理想の雄辯雜誌
◎平素多辯の人も一度壇上に起つて一言半句も出し得ざる之れ平素修練の足らざる所以
◎本會は雄辯家養成の爲め研究資料たらしむ
◎東京赤坂舟後町 日本青年通信社雄辯部 振替東京三四九壹貳番

出版案內
トランプ 遊び方 一組二十錢 送料九錢
練習かるた 一組一圓五十錢 送料三十二錢
日記帳 三十錢以上
朝鮮エハガキ 五十枚一組 一圓二十錢
朝鮮奇談と傳說 一圓五十錢 送料十六錢
京城本町二丁目 ウツボヤ出版部

科學大系
特價 申込 愈本日締切
申込金二圓
特價 全卷一時拂 廿一圓(申込金共) 冬卷分拂込 二圓八十錢
(申込金は最終代金に算入)
◇申込金二圓を拂込んで置けば便宜の時特價にて購求出來ます。
◇本日の消印ある申込に限り特價にて御取扱ひ致します。
東京京橋桶町 大鐙閣 振替東京三三六一八番
大阪三休橋南 振替大阪二七一五五番

德富健次郎著
みみずのたはこと 定價二圓五十錢 送料十七錢
新春 定價二圓三十錢 送料十五錢
小說 黑い眼と茶色の目 定價二圓三十錢 送料十五錢
東京京橋尾張町 福永書店 振替東京六六四〇四

Stevens
六十年の信條
スチーブン銃は孰れも六十年間の信條(即ち受取つた代償に對しては必ずそれだけの價値ある品を提供する主義)の下に製作せられてゐます。それで全世界のスポーツマンに愛用せらるゝ所以であります。狩獵家はスチーブン銃の信賴し得べき事をよく御存じであります。それは熟練な技師の考案の下に細密の注意を以て製作せられて居るからであります。スチーブン單身銃は上圖の如く「エジクター」附又は「エジクター」なしの兩種あります。口徑は十二、十六、二十、二十八及四百十番徑の種類あります。皆精良鋼の銃身を有して無煙火藥用にして各種裝彈の使用に適します。重量は六ポンドです。スチーブン製銃會社は右の外有鶏頭及無鶏頭二連銃並に小口徑施條銃等多くの種類を製作いたして居ります。各地の著名なる銃砲店でスチーブン銃を御覽下さい
米國紐育スチーブン製銃會社
STEVENS ARMS COMPANY
50 CHURCH STREET,
NEW YORK, U.S.A.

寫字員募集
男女自宅 上品出來 近不問收益 多高價 …
大阪南區 三友社

家庭副業
事業特許品加工 男女自宅出來 製品永久買受 …
大阪 三圓 友榮商會

少年 少女 十二月號
讀んで面白い 見て爲になる 日本一の良雜誌
東京 大阪 時事新報社發行
少年 東京灣の謎
少女 天上裏の聖誕祭 外十數篇掲載

御旅行には必ず弊店の鞄を
東京市芝區愛宕下町 內田靴鞄商店

時計 貴金屬
京城本町二丁目 村木時計店

憂國の至誠に成つた民衆の教科書
民衆之教化
朝鮮總督 齋藤實閣下題字
內務大臣 水野錬太郎閣下序文
法學士 松村松盛新著
◇四六判バビリン製函入◇定價金貳圓五拾錢 送料金拾八錢
內容目錄
◆社會教育の意義 社會教育とは何ぞ 社會教育の仕方 社會教育の使命 社會教育の種類
◆社會教育の機關 官 公共團體の執行機關 私人の機關 社會教育を爲す 容 造 物
◆社會教育の施設 社會知育の施設 良書の普及 圖書館の教育
◆觀覽施設 博物館の教育 動物園植物園 及水族館の教育
◆社會德育の施設 宗教的社會教育施設 宗教的青年會及婦人會 救世軍 講習會及講演會 映畫
◆道德實修の施設 少年少女義勇團 青年團及處女會 婦人會
◆社會情育の施設 藝術の民衆化 活動寫眞の改善 寄席演藝 演劇 音樂 舞踊
◆社會體育の施設 遊戲 衣食住の改良 住宅並法及公設住宅 節酒及禁酒運動
◆體育施設と其改善 體育指導者養成 共同體育場設置

戲曲 新らしき村を造るまで
石田傳吉作
◇菊半截◇百九十四頁◇定價金壹圓◇送料金拾壹錢
著者嘗に地方革新運動の烽火を擧げ當局の曲解に依る迫害脅迫に屈せず不快と艱難の裡に運動を繼けて茲に二十年、今や時代の進歩か農民の自覺か、革新の曙光見えて彼の運動は順風に帆を揚るが如く天下の歡迎する處となり本戲曲の原本とも謂ふべき理想の村は十七版を重ねて居る。此の時代の機運に際し更に彼は自己の主張の一層徹底的に行き亙らせん爲に再三筆を執つて茲に此の戲曲を得た全篇五幕十場各色とりどりに驅來深く讀者の機村に對する熱烈なる愛情が溢れて居る
序幕 第一幕 第二幕 第三幕 第四幕 大詰

內務省社會局長 田子一民新著
社會事業
◇四六版◇總布製◇普及判一圓八十錢◇送料十八錢

忽七版 我國社會事業ノ過去現在及將來ニ付力說セル唯一ノ權威アル著也
改訂四版 ◇四六判一冊◇白布製美本 ◇定價二圓二十錢◇送料十八錢

守屋榮夫著
改訂四版 平凡の善政
改訂四版 地方自治の精神 ◇四六版全一冊 總布製美裝函入 ◇定價一圓三十錢 送料十八錢
改訂四版 地方青年の教養 ◇四六版全一冊 總布製美裝函入 ◇定價一圓三十錢 送料十八錢
發行所 東京京橋區三十間堀 帝國地方行政學會 振替口座東京一〇七五四番 同朝鮮本部
大賣捌 東京京橋區銀座 東海堂 京都 內外出版會社

英佛豫備協定不成
近東會議益々非觀

【巴里十三日發電】ローザンヌ會議は十三日開會の筈なりしが其準備が出來なかつた爲佛國首相ポアンカレー氏は其開會を二十日迄延期する事に同意した併しポ氏は英佛伊三國間協定を速くるといふ議に附言し佛國として同意する意嚮なし而して英國と同盟國としての役目を果すよりも寧ろ仲裁者の位置に立たんとする者である然るに英國外相カーゾン卿は英國のローザンヌ會議參加は右協定締結を條件とする豫備協定を主張して居るカーゾン卿は右目的の爲め九日佛國首相に對し英國の總選擧終了後巴里を訪問する旨を通知したが十一日に至りカーゾン氏はポアンカレー氏自身が倫敦に來り協議を遂げられたしとの通知を發したがポ氏はカーゾン氏に十八日巴里に來らん事を求めた斯くして兩者の間に同會議に臨む豫備協定すら進行しては居らぬ

近東解決不一致點

【君府十三日發電】聯合國及びアンゴラ政府間の意見今日猶一致しないのは土耳其側は聯合國管理の全廢を要求し聯合國は其存續を主張してゐる爲めであると

君府に衝突惹起か

【巴里十四日發電】土耳其(電文不明)はケマル軍が君府に於て聯合國側と將に衝突せんとしてゐるとの警告を發した右はローザンヌ會議延期の爲め人心に一段に不安になつた爲めであると

伊首相調停の勞を執らん

【巴里十三日發電】伊國首相は英佛土三國間に調停を試むべく來週末羅馬に於て英外相と會見すべし又佛首相は英外相の倫敦に來らるべしとの案内を拒絕した

日本人は米國市民たるの權利なしとの判決

【華盛頓十三日發電】米國大審院は日本人は米國市民たるの權利なしとの判決を下した

續報

【華盛頓十三日發至急報】別項の如く米國大審院は十三日小澤孝雄の訴訟に於て判決を下し日本人は白人でないから米國市民たるの權利がないと宣告した右はホノルルの小澤孝雄の訴訟に關し加州控訴院の判決を支持するものである小澤は米國市民として歸化し得るものであると主張して居た

レーニン對日政策變更か
日本の官民は卒直眞摯

【東京電報】露所來電=(一)浦鹽に於ける輸出禁止は其後大に緩和せられ莫斯科ハバロフスク間の汽車運轉は九日から開始された(二)赤軍司令官ウボレウイチ氏は十一日莫斯科に向つた十日氏は我海軍々人に面會し余の赴浦以來接見した日本官民は卒直眞摯で兩國間に各種問題を解決し多大の便を得たレーニンも遠からず對日政策の更新を計るであらうと語つた

薩哈嗹駐兵に抗議
ヨッフエ氏より小幡公使に對し

【北京十三日發電】勞農政府代表ヨッフエ氏はサガレン日本駐兵に關し十一日小幡公使に對し左の通牒を送つた

勞農政府は日本政府と直接交渉する事が出來ざる故余は露國政府を代表し貴官に本國政府に左の如く打電されん事を乞ふ=長春會議にて勞農露國及極東共和國全權代表は日本軍の薩哈嗹北半部占領に對し極力抗議したり而して同會議の決裂は日本政府が同地の撤兵時期を明示する事を拒絕したるに依る同會議に於て露國代表は政府の名を以てサガレンに於ける日本の利益は他の方法例へば日本が同島北半部に於て利權を獲得する事に諒解し得べしと明かに指摘したり勞農露國は今猶同氏の見解を有し居れり最早サガレンを除く外露國の領土內には外國兵の影を見ず故に勞農政府は日本が今尚引つゞきサガレン北半部を占領しつゝある繼續的不法行爲に對し極力抗議するものなり

赤軍支那民警衝突

【十四日莫斯科電】十月末尼市駐在の赤軍と支那民警自治團との間に衝突を來し一時互に銃火を交へたるが赤軍は直に非常手段を以て支那側を包圍し自衞團の武裝解除を行ひ武器を押收したり尚本事件に關し兩者の損害は赤軍即死二名支那側即死一名重傷一名あり原因は赤軍兵卒が支那町に於て支那民家屋の家宅搜索を行ひ掠奪行爲を爲せるものであると

莫斯科浦鹽間列車開通

【同十二日發電】莫斯科浦鹽間の直通列車開通した

虫の好き米紙の記述
北樺太の撤兵を希望す

【東京電報】華盛頓ポストのフオツタス氏は「日本は西伯利撤兵を完了したる以外巴里會議條約の批准を俟たずして戰前の權利を決定し且山東に付き條約所定以上の讓歩を爲せる等米國政府の滿足する處なるも此の上北樺太の撤兵を爲せば…北樺太に關する華府會議當時の成行を說明し且日本は北樺太を極力保持せんとして米國の企業を排斥せんとす云々の風說にして假ならば开はヒューズ國務卿が世界を誤る處に騷罰し居る門戶開放の原則に抵觸すべく目下約束履行に努むる日本が斯くの如き擧に出づるは思ひも寄らぬ事なり」と述べ最後に日本に於ける撤兵進行の模樣…山東鐵道の返還等につき新聞に記述せりと

勝手なる極東共和國
責を日本と列國に負はす

【東京電報】…る故め當なるも日本の行動を阻止し得ざりし禍根も實ありと云ふにある

河南の土匪一萬を超ゆ

【上海十三日發電】過日來河南安徽省地方を荒してゐた土匪軍は河南中部に現れ京漢鐵道信陽以北の線路を破壞し同鐵道は匪軍の跳梁の爲十一日以降不通となつた土匪の大部分は元河南軍張偶の部下で總勢一萬餘あり鎮嵩軍と稱して居る

在滿郵便局撤廢は
切放して外交手段に依り解決

【東京電報】在支日本郵便局撤廢に關する交渉は支那側が滿鐵附屬地內所在の日本郵便局撤退を主張せる爲論議なくも一波瀾を生じたるが多分滿鐵附屬地內の郵便局撤退問題は之を切り放して外交手段により解決することゝなり一先づ片づける事となるらんと從つて此の問題を國際仲裁公判所に持ち出して爭ふ樣な事はないだらうと

外務省任用令擴大
人材登用の原則に基く

【東京電報】外交官任用令官制改正に關する立案成り菊池參事官田部參事官は法制局に對し說明を爲しつゝあるが右內容は從來の大公使特別任用令の範圍を更に擴大して領事總領事各局長參事官等迄他より自由任用を爲す事を得べく人材登用の原則に基く門戶開放的のものであると

浦鹽碎氷艦問題解決

【東京電報】冬季浦鹽の死命を制する碎氷艦問題は松村總領事は日本人居留民會及び各方面と交渉中の處東支鐵道の運轉開始と共に自然に解決し露國側は三隻運轉することゝ決し…

第二回米作豫想
第一回より減收
=十四日發表=

【東京電報】第二回米作豫想は十四日午後三時發表の豫定なるが第一回の六千二百六十三萬石に比し百萬石以上の減收を數ふべく或は六千百萬石見當に止まるかも知れぬと

農商務省整理

【東京電報】農商務省の整理額中五百萬圓は一般の整理節約にて主として人件費の整理上可成りの人員淘汰を見る可く農商務省全體を通じ判任官以上三四十名の馘首を必要とする由時期は越年後ならんと

福岡補選結果

【東京電報】福岡縣第十一區補缺選擧は十三日開票の結果二千二百八十二票の差を以て政友會の辻菊夫氏當選せり

陪審法
閣議にて決定

【東京電報】陪審法案は十三日の閣議にて決定直に樞府に諮詢の手續を了したるが多分十五日の樞密院本會議にて審議するべしと

蓄積金と新說

【東京電報】來議會に提出さるべき稅制整理については課稅の豫算問題で決定した通り營業稅に對しては千九百萬圓を減額し石油消費稅の六十六萬圓を全廢せしに引換へ所得稅に付いては銀行會社小賣商等の預金に對し…課稅をなし保全金的性質の會社に於ける蓄積金に新稅を設け四百萬圓合計六百萬圓を所得稅改正に依りて得る事となし既に明年度歲入豫算中の所得稅收入に編入したりと

大藏省淘汰一千餘名

【東京電報】大藏省の人員淘汰數は…

手厚き看護て …

[illegible]

南鮮一週間の旅行を顧みて
產業に教育に、努力と希望の跡躍動しつゝあり
天氣は良し氣候はよし大層愉快な旅行をしたと齋藤總督語る

南鮮地方巡視中なりし齋藤總督は十三日午後七時五十分南大門驛着列車にて歸城せるが途中水原驛迄出迎へたる記者に對し元氣の色を湛へつゝ左の如く語る

非常に愉快

な旅行が出來た今度の旅行は天氣都合はよし氣候はよし萬事萬端好都合で一週間に亘る長い旅行をしたやうな氣がするがまだ一週間にしかならぬ不在中京城は何か變つたことは無かつたか……七日朝十時發特急列車で京城を出發して鳥致院驛で下車同驛から中央鐵道で淸州に行き夫れから自動車で忠州に向つて一泊し翌日堤川から丹陽郡の郡廳に一泊し其處から船で漢江の上流を順風に下つて丹陽邑內に一泊したが此の間が所謂名高い丹陽八景のあるところで奇岩怪石或は溪澗飛流或は翠松蒼栢…

筆舌に盡し

得ない絶景である古來詩人墨客の訪ふ者が甚多かつたと云ふことだが交通機關が不備の爲め忘れられてゐるのは誠に惜いことである丹陽から自動車で忠州に赴き…

安東邑內て

は郡廳學校病院等を視たが狀況は至つて良好である…官民有志の歡迎を受けて同地から大邱に出一泊の上…

今回の旅行

を通して見ると地方有志の意見や…

…出張所等を視察し官民有志とも會見し地方の狀況等をきゝ夫れより自動車で慶北の安東に向つて一泊した…

…化的に產業に將た教育に夫れ〴〵の方面に向上しやうとする努力と希望とが勃然として躍動して居ることを知ることが出來たが之は半島民族の爲め邦家の爲め誠に喜ぶべきことである…

有吉總監隨從記 (七)
『此の寒空に氣の毒』だと
總監小學校生徒を犒ふ
慶源郡廳より細羊の馳走を贈らる

田邊椋鳥

此の地の官民有力者と總監が接見をすなりしてやつて下さい、私は…

× × × × ×

…

北樺太油田問題
フォックス氏の聲言

【東京電報】莫斯科電=…フオックス氏は北樺太の油田は…日本軍の同地より撤退するを喜ばざるべし米國企業家が同地に於て大なる利權を得たる今日同問題は抽象的議論時代を過ぎて實際問題となつた但し右は…未だ露國政府の問題となつて居らぬ日本が米國の利權に對して抗議したとの報道は事實ではないらしく日本側政府は右利權に付き知る處なきを以て抗議の仕樣なしと云ひ居れりと

英國の過激思想取締 (上)
內地及朝鮮の取締法如何
千葉監察官談

最近英米佛等に於ても又その戰後は社會主義と云はふか更に角過激思想=コンミスト即ち共產主義に對する取締を嚴重にするやうになつたと報ぜられてをる我國でも過激なる危險思想取締に對して大に考慮を攄ふことゝなり過激思想取締法案と云ふやうなものを云爲さるゝに至つたが自分の視察して來たところでは英國に於ける社會主義特に共產主義取締に關しては甚だしく寛大である之は國情を異にし國民性の然らしむる處であると思はれる英國の國民性は非常に紳士的であり常識的であり

非常に洗練され

てゐる即ち英國の國民は…如何なる物事に對しても批判力を有し且つ健全なる思想の持主である從つて如何に熱狂を以て共產主義を宣傳しても決して感染はせぬのである例へばハイドパークなどで共產主義者が所謂公開大道演說を行るが官憲では何等之に對して取締らぬ多數の聽衆がその共產主義の演說を聽いて居るが我國のやうに如何にも之れが…

或は直接行動に

出でた場合とか…官憲の之に對する取締は…頗る寛大なもので…始めて之を檢擧し處罰するといふ行り方である…

露國避難民の慘狀を
具さに目擊せし津田海軍少佐語る
=避難民は軍人共に總數七千餘名=
=航海の準備既に成る=

元山入港中の露國避難民の慘狀を見る…

避難民總數は

七千餘名で…

是等避難民は

決して浦鹽…

滿洲特產物近況
概して不振

滿洲に於ける特產物の市況を聞くに大要次ぎの如し

旅順 …

鐵嶺 …

奉天 …

開原 大豆相場は前月初旬以來…

濟南 …

吉林 …

何も詳しい

…

京城府當面の問題
京城府 當面の問題
某當局者談

京城府當面の諸問題に關し某當局者は左の如く語る…

急務を遂行す

…

負擔にかゝる

…

開城農品評會盛況

…

安武課長轉任

…

辭令

今回左の通り辭令あり

…

鮮人郵便所長

平南道陽德郵便所長に任命…

有利なるのみ

でなく…

定例局部長會議

…

總督邸晚餐會
川上氏等招待

…

上旬鮮鐵在貨

…

朝鮮山林會理事會

…

人事消息

▲矢島杉造氏(總督府社會課長)…
▲高橋亨氏(總督府視學官)…
▲吳斗煥氏(新任京城府理事官)…
▲末松熊彥氏(李王職事務官)…
▲阿部充家氏(國民新聞副社長)…
▲古谷榮氏(天然氷會社專務)…

【茶話】

…

十一月十六日(木曜) …

中古 新品 堅牢優等品大廉賣
茶褐色純毛… 乘馬型ズボン 獵服上衣
御注文次第引換發送
米山萬次郎商店
東京市神田區東龍閑町一九電車通り
振替口座東京一六九九八番電話神田一二〇一番

光榮ある 名產玄武栗
創業十週年紀念景品附
大賣出し
自十一月一日至十一月卅日
燒栗元祖 玄武堂

中風病
…加古忠兵衛

ぜんそく
日輪寺

賀父德裕儀豫テ病氣ノ處本日死亡致候間此段辱知諸彥ニ御通知申上候
大正十一年十一月十三日
男 國友尚謙
友人 丸山鶴吉
總代 山口安憲

朝鮮殖產銀行第二回債券當籤公告
當行第二回債券第二次償還抽籤本月一日施行ノ處左記ノ通(償還元金貳拾萬圓也)當籤候ニ付來十二月一日債券引換ニ御支拂可致候
大正十一年十一月
株式會社朝鮮殖產銀行
千圓券 百五拾通
五百圓券 八拾通
百圓券 百…

株式名義書換停止公告
來ル十二月一日ヨリ株式名義書換ヲ停止ス
大正十一年十一月
株式會社 京城株式現物取引市場

新荷着
獵銃・獵具・ピストル・空氣銃・其他全備
橫濱市本町
合資會社 金丸銃砲店
店主 西村潤…

[illegible]

米穀改良の根本問題

鐵太郎生【五】

間に米の見分けを知つて居ればそれでよいと云ふのであつたら、米屋の小僧が一番よい—所がこれで以て米穀の改良に役ぜよとか檢査の實任の間に立てのといふのは餘りに無謀の言であるまいか。

實は今回の白米檢査と云はず此れ迄米穀檢査の實施當時に於て往々當業者間との圓滑を缺き或は物議を醸した例も尠からずあるが今此等の點も相を叩くに必ずしも當業者が罪ばかりの問題ではなく—一般上からばかりの點ではなく—どちらかと云へば米の知識といふ點のそれよりもむしろ當業者をして充分其の成績と米價改良の將來を期し得る丈に從ひ上の要因を認識せしむべき程業上の理解と信頼に足せしむる所が少かつたと云ふ事は、其の主なる原因と聞へては吾人は全く悲觀せざるを得ぬ。

そんな具合では米穀改良の前途も聊か心細いと云はなければならぬ、然し朝鮮の當業も何時迄末開地の域で居るものでもあるまい、現今內地各府縣に似でもあるまいが、く必要もないが、於ける米穀檢査の制度並に方法として此の間多少の相違あるも先づ殆ど府縣又は町村農事の試驗機關と相連絡せしめられ檢査員はいづれも乃至町村の技術員を兼ね檢査の閑散時に於ては極力農事の指導獎勵に從事するは勿論、食糧問題の根本調査等の如き主として檢査員をして此れに當らしむる等農事上の連絡と利用に就ては實に間然する所なき迄に進みつゝあるを見れば今更ながら感服せざるを得ない。

而して又實際上から云ふても米穀の改良は此處迄進んで來なければ眞の意義がない、謂んや朝鮮米の如き幾多の缺點を有するものにありては尙更である。

第一石や赤米の除去に對する獎勵にした所で玄米や乃至は白米調製上の選りに對し積極的に又は人工的にどれ丈け苦心されて居るかを實際に入れて居らん地方の技術者より寧ろ實際に當つて居る檢査員その者の方が如何に石及赤米等の除去に對し獎勵なる觀念を有するか又此等に依る利害關係を痛切に感じつゝあるかは考へて見ても直ぐ判る。

殊に朝鮮米特有の一大缺點とされて居る碎米、燒米の如き尙更である。當然の事である、果して然りとせば他の農事獎勵事項に比しては須く此を利用し指導獎勵に當らしむる事は最も有効にして且つ機宜に適したる措置と信じたいのである。

朝鮮とした所で內地同様人口の増殖は他に米の問題に就き論ふべきものである。朝鮮に於ける地方兩班や大地主の粗放耕作を矯む時は最早生産檢査の必要を現した時である。而して此れは最も近き將來たるを自覺しなければならぬ。此の前程にある安米觀念の普及と農業倉庫の建設は今日目下の最大急務と云はなければならぬ、吾人は此の意味に於て米穀改良に付いては最早過渡時代に非ずして既に根本的政策の時代たることを此處に繰り返して置くのである。

一千五百萬石の大問題は黄金の波となつて朝鮮の平野を覆つて居る、一年掛つた農家の總決算はこれからである、そうして當局を初め、會社も大地主も此れによつて自己の振り出した手際に如何なる意義を認識せらるゝかもこれからである。米穀改良の前途を思ふの餘り管見を記すること斯の如く大方諸君の教へを仰ぐ(終)

十月釜山運輸状況

景氣沈衰して一體に萎靡不振

—門鐵釜山營業所調査—

【釜山】客月門鐵釜山營業所の取扱ひ貨物運輸成績を前年同期に比較するに發送噸數一割五分七厘到着噸數三割七分三厘收入三割四分六厘の減少にして近來稀有の不況を呈した發送貨物は一般財界の沈衰し主要品中の大宗たる鮮米は母國への出荷不況の爲め普遍的にして實際の輸入後の出來高は未外米相場とは何程かの差異を生ずべく從つて生産者側の強腰を招來し鮮米相場は常に強味を持ち內地價額の上騰を走りたると當地糯米の最多數消費者たる奥東軍工廠の縮小に依つて同所仕向け激減の結果綿品五噸を減じた大豆は前月好勢の後を受け稍消沈せん矢先きに相場の暴落は斯業者の採算難にも拘らず前年同期に比し三百噸餘の增率を示し漸以下なるも相當の成績を見るに至つた鮮魚の生産期は本月を以て一段落を告げ前年同期に大差なく鮮魚は相當の漁獲の爲め二割の增加にて海藻は相場の不味により省線船舶の採算出合はず間に合ざる爲め殆ど全部他船便に吸收せられ漆山商會取扱の山光丸を以て大阪に輸送されたるもの以て二百五十噸に上れり魚肥料は生産不如意に農家の資金缺乏が最大なる原因となり前年同期に比し微に其の二割に滿たざるの不況を呈し其の他雜貨は引續き年同期と大差なし雜貨物は引續き不況の步調を辿り包裝用品の五割木材の七割鰮干魚の九割綿布類の六割其他陶器の五割を始め何れも減少したるも雜貨物中の唯一たる砂糖は前年同期に比し三割の増加を見たるが一般に萎靡として振はず之れは省外線の貨物の爲め運賃が安値と爲したるに依り大阪を根據とせる大阪及び尼ケ崎汽船が相當の輸入額を擔ひたるものあるに依る他は前年に大差なし鮮滿中繼なるものは米二千八十噸運賃一萬二千六百圓大豆一千五百六十二噸運賃一萬四千圓餘鮮魚四百八十七噸運賃三千五百餘圓にて雜貨品中特記すべきものなし

税關金庫移轉

十一月中には實行

【仁川】通關事務取扱ひの敏速を期するために於て税關金庫派出員並に税務課の關係機構內移轉問題は久しき懸案の計畫であり當局も亦其必要を認めて移轉計畫を立て時機を待ちつゝあつたが倉庫機構の貨物取扱ひ所が機構內に新築され本月中には引越取扱ひ開始を見る筈と進んで居るので從つて現在の貨物取扱ひ所が税關事務へ充當せらるゝ事となるを以て茲に金庫派出員並に税務課は

間島の出穀能力

【滿津】間島地方稻作は大豐作で滿津への出穀は約二十四五萬石と見込まれて居るが、比較的產地高と、內地相場の先安氣配とて荷動きは目下皆無の狀態である、但追々出廻り季節に入る事とて滿津商業會議所では此れが精選所を滿岸埋立地の一部分に設置すべく出願中近々許可されるであらう、又輸出の二重包裝(古叺使用に限り)の制度も今度道廳から許可されたので品質及び包裝に就機

高遠見水源地涵養林賣却決定

十五萬圓で釜山府へ

【釜山】學民團から學校組合に引繼いだ釜山高遠見水源地の水源涵養林は今では學校組合の有力なる財源となつて居るが組合でも今後學校の設置やら擴張やらに資金を要する事が多くなつて居る同所が府の施設となつて居る關係上府との間に賣買問題持ち上がつて居た事は久しい事で之が數回協議を重ねて居たが更に十三日午後一時から府協議會室に於て府協議員の合同協議會を開いた結果双方から多少の議論も出たが結局十五萬圓に賣買價格を協定し十五ケ年賦即ち年一萬圓の割を以て府から組合に賣買價格の支拂を爲す事に決定散會した

大田本社支局主催 第一回文化講演會

講師は最近歸朝の千葉、牛井兩氏等

十八日東本願寺で

【大田】近來都鄙到る處文化生活の聲が高調して來た、我國は既に世界列强の班に在つて其の文化の程度は益々として向上しつゝある、其の政治、宗教、教育より經濟交通又藝術風俗の各方面に至る迄多大の進步と變化とを齎し之が爲に吾人の日常生活も非常な變動を來した、此秋に當つて之が內外の比較對照、及び現在の趨勢より將來の道程を考察すると云ふ事は最も緊要な事と云はねばならぬ、此の見地に於いて本社大田支局では最近歐米の文物を親しく觀察調査して歸朝した總督府監察官千葉了氏同牛井學務課長及多年教育界に盡瘁して居る本社編輯局長泥谷良次郎氏を講師に依囑し別項社告の通り來る十八日午後七時から東本願寺で第一回文化講演會を開催することに決定した、千葉牛井兩氏は本府でも屈指の雄辯家であり加ふるに該博なる識見を傾倒しての一大獅子吼であるから茲に喋々する迄もない有意義な講演であらう大方の來聽を希望す

避難した牧場王が

西水羅で牧場の經營

【滿津】露國から滿津に落ち延びて來た牧場王ヤンコスキ氏一族は當分滿津の新岩洞鮮人部落に居を構へ御卿中であるが、氏は直當局と交渉も略纏まり咸北國境方面なる西水羅と雄山との間に大牧場を經營する事となり明春四月に著手の筈と成つた冬營中の仕事としてヤ氏は生牛、馬匹、牛乳、雞卵、魚類等を滿津市民に賣却する模樣で最近には持船だつた發動機船二隻、鹿牛數四頭、シベリヤ馬二十五頭など續々賣物に出して居る

濟州島航路緩和

水雷艇を就航させる

【釜山】釜山濟州島間の定期航路は目下朝郵船一隻にて之に當りつゝあるが同航路は勞働者の往復で各航海毎に多數の乘殘者を出しつゝあるの盛況を示して居るので今回新たに鮮人有力者に依つて濟州商船株式會社が創設され差當り元佐世保軍港から拂下げた水雷艇を買收し其定期船に當つる事となつて十二日處女航海をやつたが元水雷艇丈けに可なりの快速力で之によつて同航路も餘程緩和せらるゝに至るであらう

公設市場値下

【平壤】平壤府營公設市場に於ては他に市に先んじて野頭一割內外の物價値下を斷行したが今回更に特別品を除き一割內外の値下を斷行した

鳳山炭の値上げ

一噸に付き金二圓也

【沙里院】鳳山郡文井面より採掘する無煙炭は鳳城炭礦株式會社の經營に斯る鳳山炭の値段を昨年の相場より一噸につき二圓を引上げ(現時十五圓)たるは物價の騰貴し折柄時代逆行の所爲なりと種々批難されつゝあるが今其値上の理由を聞くに之迄は販路擴張上利害無打算の價格を以て只管炭貨紹介にのみ努め販賣し來りたるも今や同炭は煉炭は勿論鐵道用其他工場及家庭用として其の使用量が漸次增加し其の眞價を認識さるゝに至りたるものにして從つて收支相償ふ程度の價格に改めたるものにして僅か若干の値上は止むを得ざるものなりと云ふ

滿洲管見【三】

白晉太來にて 靜山生

四兆線に於て特筆大書すべき事は滿蒙境上に於ける水田經營の成功である、水田經營と鮮人問題とは嚴に離す可らざる關係がある事を忘れてはならぬ、予が特に四兆線見物を思ひ立つたのも此鮮人村の水田問題を見聞かんが爲めであつて、甚しい哉其の水田經營地が鐵道線路を遙くかけ離れて居る爲めに斯くの如き徒歩的旅行に出づる状況を見、且つ報道し能はざるを遺憾に思ふ、この管見記時には聯絡して屍聞記となるのは甚し已むを得ざる事に屬する、閑話休題四兆線の白晉太來附近に於て水田事業を試みたのは去る大正七年に始まる相で、ある今鐵路にある物產陳列館長の談は里の地方に我が約三千町步の土地を手に入れて居た

頭は大正七年中の事である、我朝敵なる新附の同胞鮮人は深くこの地に入り鄭山氏より水田に適當なる約二十町步の荒蕪地を借り入れ試みに水田を造り水稻を試作した處其の成績は意外に宜しかつたので、蒙古境上大に鮮人の同志を糾合して茲に來り水田經營に著手して越えて大正八年中自在丸も又其の附近に於て六七町步の水稻を試作した處が其の成績も決して惡くはなかつた、

翌十一年には鄭山氏の所有地內に於て五百五十町步、就中鮮人四百四十名、自在丸氏の農場には百七十町步就業鮮人百八十九名を算するに至つたがこの水田作は條件は鮮人小作人と地主との直接交渉でなく、地主と小作人との中間には別に理長と云ふが如きものを置き、理長は經營者にて地主より生活費種子の貸與をなす仲介をなし種々の面倒を見てやる事を職務とするもので其の收穫時の利益の分配は正確の事は判明しないけれども二割か三割が地主の手中に收まり一割を理長に與へ其の餘りを全部就業農民の收得とするのであるらしいとの事である。

本年は鄭山農場も自在丸農場も非常の爲めに聊か收獲が減少はしたけれども其の成績は決して不良とは謂はれない、此の水田は西遼河の附近にある小遼河の附近であつて、この附近一帶の地は水の灌漑も宜しきを得る爲めに現在の耕地を三倍位に擴大する事が出來ようとの見込である相な、前記鄭山農場及び自在丸農場の外に支那人と鮮人と別口に又は共同して水稻を栽培して居る面積は約四百町步に達するから前記の兩農場を合すれば約一千町步に達する譯である

此の外四兆線上の水田經營は東西遼河の合する處即ち三江口附近に地を相し支那人、鮮人が約五百町步の水田を經營したけれども此の水田は河の水を引き陸田の間に水路を掘せねばならなかつたのと、地方地主との間に紛議が起り鬪爭となり、灌漑も充分でなかつた爲めに經過の內十町步を除くの外は悉く收穫の皆無に終つたのは遺憾な次第である

元來三江口の名は東遼河、西遼河の三江が合流すると云ふ意味より生れた地名であらうが其の水利の便は稍々に夥しい…で此處が毎年々氾濫して或は鐵路も被害が多く水害が著しい爲に水田に悲慘の經過に河川の經營の支那人の水を遮るゝ事は非常な紛爭を惹起したものであるとの事である

◇日時 來る十八日午後七時より

◇場所 大田東本願寺に於て

第一回文化講演會

◇講師

總督府監察官 千葉了氏

同學務課長 牛井清氏

本社編輯局長 泥谷良次郎氏

主催 京城日報社大田支局

後援 大田教育會

開城の品評會

盛況を極めた

【開城】開城外四郡聯合物產品評會が豫定の通り十二日より開會したるが當日は開城外各郡より觀覽者續々として市內を埋め入場者第一日は二萬三四千を算し本館入口の如き余く人山を築し近來稀なる雜踏を呈したが第二日約三萬を算し授與式は十五日擧行すと

開城商校落成式

【開城】開城公立商業學校々舍增築落成し居たるも有志寄附金醵出によつて今日迄延期したるも愈十六日午後一時より同校舍に於て落成式擧行 工藤道知事も臨席の筈

元山尋高開校卅五年記念式

【元山】元山尋常高等小學校では開校以來三十五周年の誕生日を迎へた元山尋常高等小學校では十三日午前十時同校講堂で來賓及び父兄等數多參列の下に盛大なる記念式を擧行した。之と同時に兒童の成績品展覽會をも開催し多數の參觀者があつたが特に書は凡作のみの由で一つ一つ恐らく兒童各自の手本に依らず揃つて美しい出來榮えであつた

劍道大會盛況

【仁川】仁川體育協會劍道部は十二日正午より武德館に秋季大會を催ふした、手賀氏の開會の挨拶に依つて直に試合開始午後の日京城からは特に肥付、中村、荒木、陣之內、阿宮、竹蔭の各師範並に有志者の下に援助の試合があり京城の劍士十數名の出場あり三本勝負の終了後肥付師範の理想的模範試合があり拍手裡に終了すると續き試合に移り午後七時終了した

錦山畜産十年祝賀

【全州】錦山畜産組合では去る十二日創立十周年記念會を開催し道知事代理、中村畜産課長及び來賓多數參加の下に盛大に擧行された

春川在軍分會總會

【春川】春川在郷軍人分會にては去る十一日朝日八時より分會事務所に於て分會總會を執行した當日午前九時頃集合三十分より附近に於て射擊競技を催し正午より小學校に於て總會を開き引續き各種の餘興あり盛況であつた

水原の大講演會

【水原】十二日午後一時より水原公立普通學校々友會の主催で同校講堂に於て大講演會が開かれたるが聽衆は堂に溢れ盛況であつた講師及演題は左の通りである

一、歐州視察談 千葉監察官

一、朝鮮農業と食料問題 近藤事務官

一、少年法と幼年監獄 吾孫子博士

地方改良講習會

【江原】江原道に於ては第二回地方改良講習會を十三日より十九日迄七日間春川、鐵原、江陵、伊川、淮陽、蔚川五郡聯合し二十三日より二十九日まで七日間開催する筈なるが本講習會は郡職員、面職員、面長、興風會、靑年會幹部及有志家と其の講習科目は左の如し(春川)

一、地方制度の概要、二、商行政事務一斑、三、社會教育事業一斑、四、朝鮮に於ける社會救濟事業一斑、五、地方改良の要項、六、產業一班

釜山消防改善

【釜山】釜山消防組に於ては小林組頭就任を期として大に消防組織に改善を加へ加賀尾部長年來の理想の實現を期すべく十一日組頭の挨拶に次で組織の協議を開き從來の警備組を減じて常備部を增設し平素の訓練によつて大に能力の増進に努め同時に數ケ處に分遣してあつた消防詰所は其統一する共同作業に不便の點多きを以て牧の島及び釜山鎭の外は市內約二ケ所と龍頭山の麓に集中し絕えず其地の練習其の他に努めつゝ刻々の改善を圖る事になつたが尙釜山府水道の給水力の不足に備ふる爲め

火災保險料金値下

【平壤】平壤府西城土地建物株式會社內朝鮮火災海上保險株式會社第一代理店では今回火災保險の保險料を從來の協定率よりも二割乃至三割低下し且つ一層迅速に業務を取扱ひ便利を圖ると

奉天證信支店見合

【安東縣】豫て喧傳されて居た奉天證券信託會社の安東縣支店設置問題は當地當業者の反對と其の時機尙早の故を以て一時見合せる事となつた

天安の素人演劇會

入場料を慈善事業に寄附

【天安】天安警察署員にて本春入京計劃を設けたる處土地の發展に伴ひ事件多端となり出張の費なきに苦しみたる所志願者一同は俳優の方法として素人演劇を企て十二日の兩日天安座に於て開演し收益を慈善事業に寄附する由にて觀覽者も多く非常に盛況であつた

淋菌ト戰へ

獨特ノ調製法ニヨリ完成シタル有田治淋藥ハスデニ數十萬人ノ實驗ニヨリ愈々眞價ヲ認識セラレタリ 服用後三十分ニシテ尿中ニ反應現ハル、強烈ナル殺菌力ト抗菌性ノ生成、鎭痛ニ消炎ニ利尿ノ作用ニヨリ如何ナル頑固慢性淋モ治癒ノ目的ヲ完全ニ達ス 持ヂ使用シ世上ノ藥劑ト治療力ヲ比較セラレン事ヲ切望ス 急性用三圓、慢性用四圓、頑固慢性用八圓

京城南大門通五丁目 有田ドラッグ滿鮮本部 電話長本局二五六七、振替京城四六七

都の花石鹸

京城府旭町一丁目(電話本局六九一番病院用)(同三六九四番院長用)

內科 小兒科 小林病院

院長 醫學士 小林千壽

入院隨意 (普通病室)(隔離病室)

メリヤスシャツ

勿驚 二枚一組 タッタ二圓

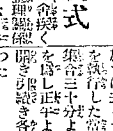

男を求むる女の群 (實物寫眞入)

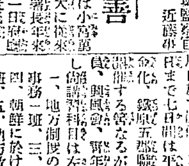

文寶堂 東京小石川戸崎町十三 振替東京一九〇七六番

最も安心の出來る靴 直接提供

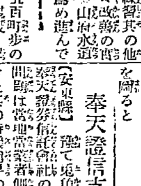

平和大博覽會賞牌受領

松本高等靴製造所

醫學博士 松下禎二 醫學・理學博士 日野信次 兩氏發見

治癌新藥 PROZYMOL ぷろちもーる

醫家臨床家諸君へ急告

學術的理論的にして動物並に臨床實驗に於て可驚好結果を顯はし、松下博士、日野ドクトル等が責任を以て證據せられたる前代未聞の癌腫治療劑ぷろちもーるを今回弊社に於て發賣仕候御申込あらんことを。

製造元 東京市日本橋區川瀨石町 東京醫藥研究所

發賣元 東京市日本橋區室町三番地 株式會社 鳥居商店

關西代理店 大阪市東區淡路町 三共株式會社大阪出張所

(説明書御入用の方は發賣元へ)

赤玉ポートワイン

量は多きを喜んで而かも飽かざる人あり 其人赤玉を解せず

量を少うして而かも滿さるゝ人あり 其人赤玉を解す 其人葡萄酒を解す

美しい色、高らかな香り、勝れた風味…更にその爽やかな醉心地に至つては眞に天下一品

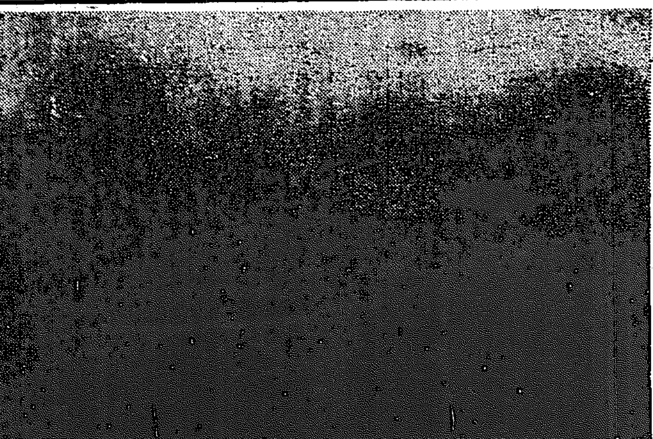

夕照（京城卅五年春五◎一席入選）　有馬千里氏作

婦人講座
若き職業婦人へ
貴姉達は『結婚の準備』のみでなく もつと時代の趨勢を洞察して 自己の使命と職業に理解を持たれよ

近來京城でも從來家庭の內職として從業した婦人達が家を出でゝ職業婦人として街頭の生活戰線の第一戰線に立つ人が非常に殖えて來た、人數から行けば依うしても比較的簡易な京城郵便局並に電話局を中心とする遞信事務員、遞信局貯金管理所に通ふ事務員を初頭に總督府病院を中心とする看護婦の群と職員、鐘紡を始め府內百貨店の女事務員との他に近代の新しい婦人職業として鮮銀總督を中心とする女タイピスト、子供洋服裁縫のミシンに從ふ女性たちは少くとも一千名に近い、そして婦人職業の範圍は漸次擴大されて男性の領域を侵してゐる、京城府廳などでも街頭事務に試驗的に採用してゐたが彼女等の女性特有の緻密な性格に遂著なことが喜ばれて最近更に數名を增聘してゐる、

右の傾向は世間が不景氣になつた中流家庭の續違で女學校を卒業した後結婚するまでは大抵活花裁縫等のお稽古に通はしてゐたものが一家經濟の補助の爲めに街頭に立つ樣になつたのも一つの原因であるが更に一面には水道、瓦斯、電氣其他從來婦人の仕事として守られて來た衣食住に關する仕事の時間と勞力が省略されたのにも原因し、又更に進んでは別に娘を會社に勤めさせずとも生活には支障のない家でも結婚前一應社會教育として生活觀念の教養のため就職させてゐる向も勘くない

同時に激しい生存する爲めの他との抗爭の結果戰爭の勝敗が甚だしく將來結婚後萬一配偶者に夭折された場合、生活に困らぬ樣にする深い親心の考慮に出でたのもある、然しながら

『只何か仕事を與へて置けば、先々何かの爲になるであらう』

と言ふ現在の京城の多くの職業婦人の出發點は甚だ生半可な腰掛的の職業觀念で、ためによく職業婦人に對してその雇傭主をして、

『成程婦人職業者は注意が細密に行き渡つて、能率もよく給料も男子の半額で濟むから好いには好いがどうも結婚妊娠と言ふ婦人本然の使命があるために、永く仕事に熟練して來て店の腕手も覺え一々指命しなくても自分で働きの出來る樣になる頃は大抵お芽出度い婚禮話となるので要するに一種の職業婦人養成所の觀を呈する』

と言ふ嘆きを發せしめてゐる、それは京城の職業婦人の多くが、眞實に生活觀念に立脚した『働かざれば食ふ能はず』と言ふ悲痛な生活環境から出發したものでなくして、一時的の家計補助、若くば日本在來の習慣として家庭內で職業に從事してゐても其所得は家長の收入となつて自己の手中に入らず、他に勤めてゐれば自己の有となつて、自分の欲するもの一つ一つでも購ひ得るために、彼女自身の小使を得る爲の臨時の稼ぎであつて、双つながら結局は結婚するまでと言ふ限られたる條件の下に働いてゐるからである、

即ち現在の京城の職業婦人は殆ど總てが、職業に依つて、夫が獨立自營する樣な能力を養ふ目的の下に出發したものでなくして、將來主婦となる爲めの準備期、乃至結婚後の萬一の準備の爲めに施されてゐるのであつて、京城局などでもこのために電話事務員のために、生け花、裁縫其他の家庭に入る爲の準備教育を施してゐる

一家の主婦として家事を修め子女の教養に携つて行くと言ふことは婦人本來の使命であり、婦人に惠まれたる當然爲すべき事であるからそれを惡いとは言はないが、少くとも今後の職業婦人等はもつと時代の趨勢を洞察して、少くとも獨立の出來る準備としてより眞摯に職業に就き、より深く職業に對する使命と理解とを認識し身體と頭腦とを鍛へて少くとも家庭の主婦として自己の轍を繰返さしめない樣にしなければならぬ。

支那の入國禁止から 飢に迫つた避難民
船では救護委員を組織して 當分の間食料品を供給

ス提督統率の艦隊二十六隻に依つて逃がれ來つた約七千五百人の露國避難者は初め多少食糧の準備もあり今日まで自給し來つて居たが、支那の入國拒絶に依り意外に滯在が長引いた爲め遂に食糧の不足を來し飢餓を訴ふる者多きに至つたので、濟軍として部下から神の如くに敬はれて居る例のレベヂフ少將は率先見捨て難しと自ら金五千圓を提供して救濟委員會を組織し、露國赤十字社代表ウサコウスキー氏を委員長として今後毎日委員會を開き救護の任に當る事となり、差し當り各一人に對し麥粉一斤、砂糖及茶若干を配給する事になつた、これに依つて本月中旬だけは辛うじて飢から免れ得るゝ迄で難くも其の期間中に確定期の解決せん事を熱望して居る（元山）

流連客は泥棒 仁川署で取調中

十一日仁川敷島町遊廓に流連せる內地人の舉動に不審の點があるので仁川署に連行取調べたる處同人は山梨縣北巨摩郡生れ住所不定興石文三（三）ると自稱し去る八日午前二時頃西大門外監獄官舍に忍び入り二階にあつた和服八點洋服一點外數點を竊取し翌九日黃金町某質店外數ケ所に入質し十日朝龍山驛三等待合所で洋服地羅紗二百匁十點の物を竊取して直に仁川へ向ひ前記の如く流連し遊興中該洋服地を遊廓の相手を介して入質を試みたる事判明し尙所持せる物品の出所を自白したが此の外多數の餘罪ある見込にて嚴重取調中（仁川）

大仕掛の詐欺賭博 連累檢擧さる

十三日拂曉東大門署刑事數名は吉野町方面に活動を開始し住所不定無職趙根元（二七）外二名を拉致の上目下取調中である彼等は太郎、元山、仁川等數個所に根據を定めて相互に氣脈を通じて詐欺賭博を開帳して有金を詐取し既に被害額も五千圓以上に達して居るが共犯者多數ある見込である

朝鮮で徵兵檢査を受けると 合格者が多い
と云ふのは飛んでもない誤解
適齡屆に關する注意

大正十三年度の徵兵檢査の適齡屆の提出期日が近づいたので適齡者に對して間違ひのない樣に第二十師團司令部當局は其手續方法を詳しく發表した

△大正十二年度の適齡者は明治三十五年十二月二日生より同三十六年十二月一日迄に出生した者であるが、此の者の適齡屆は來年一月中に本籍地の市、町、村長に屆出べきもので其の樣式は徵兵事務條例施行細則第一樣式に依らねばならぬ

△適齡者自身が戶主でなければ戶主から又戶主未成年者又は禁治產者なら戶主の法定代理人から屆出をせなければならぬ

△內地に於ける徵兵檢査は每年四月十六日から七月三十一日迄の間に行はれ其檢査日及出頭時刻は本籍地の市町村長から徵兵檢査通達書を以て知らせることになつて居る

△朝鮮及其の附近に在留する者で第二十師團管內で徵兵身體檢査を受けんとする者は來年二月十日迄に願書を直接次の軍隊に差し出せば宜しい

平壤　步兵第七十七聯隊
龍山　步兵第七十八聯隊
大田　步兵第八十聯隊第三大隊
大邱　步兵第八十聯隊釜山同上

◇但し檢査場は各自の在留地に最も近い檢査場を選定すべきもので自己の都合を以て任意に檢査場を撰ぶことは出來ない、例へば木浦附近の者は大田義州附近の者は平壤で受檢すべき者で勝手に龍山や釜山などを希望する事は出來ない、北部の又江原道南部の者は龍山、北部の者は元山にて受檢すべき者である

△身體檢査は朝鮮では四月一日より同月十五日迄の間に施行されるから受檢者は願書を差出した施行部隊長から三月下旬迄に徵兵檢査通達書を以て其の日時を直接通達せらるゝことになつて居る、尙檢査日割が確定すれば檢査前各所に告示もせらるゝから出頭日時を誤らぬ樣せねばならぬ、

△願書の書式及手續等は各地の官公署中等學校の門前又は停車場等見安い場所に公示してあるから熟讀して間違のない樣にせねばならぬ時に注意して置くのは願書を二通出すこと、戶籍抄本を添付する事、居住地を明確に記し何某方と記載することである。

△尙願書の提出期日たる二月十日は檢査施行軍隊に願書の到著すべき期日であるから之を忘れぬ樣にせねばならぬ、

△次に朝鮮に於て徵兵檢査を受けると受檢者が尠いから合格率が多い樣に思ふものがある、此れは飛んでもない誤解で身體檢査には甲地で行ふと乙地で受け樣と徵兵檢査規則や陸軍身體檢査手續に據つて行ふ以上は毫も變りはないので總て寄留地即ち朝鮮の如き所で受檢したものゝ壯丁名簿は直に本籍地所管の徵兵署に送り抽籤其の他の處分をなすのであるから單に本籍地に於て行ふ身體檢査を便宜寄留地に於て受けるものと心得全然斯かる誤解のないことを望む

婦人編毛講習會（會員募集）

期日　來る二十日より一週間
場所　永樂町共濟金融會社樓上
會費　金參圓（但し材料費を含まず）
講習科目　嬰兒用　ベビースイーター、帽子、靴たび
　少年少女用　スヱーター、ジャケット、パンツ
　大人用　帽子、チヨツキ、婦人用スヱーター
講師　福岡西南學院教授　小野政子女史

傳書鳩

……投稿歡迎……
◇紙上の匿名は差支なきも別に住所氏名を明記する事◇中傷や誹謗不明の投稿は採らず◇字數は明瞭に十五字詰五十行以內

京城の物價には驚く　新渡來の竹公

僕は最近母國から渡鮮した者で漸く忙しき一戶を龍山に構へる事になりましたが怎うも家賃初め諸物價の高いのに驚きました、

大概の物品は大阪邊の小賣値段に比べて七八割より十割方高いやうですから色々其主人に聞いて見ましたら運賃だとか、關稅だとか、破損品を見積りますからとの答辯でしたが、夫にしても少々高くないかと感じられます。

夫よりマダ〱驚きましたのは或る店で狀袋を與れと云つて十錢銀貨を出しましたら狀袋と共に二錢の剩余が與れましたので怎んな上等の狀袋かと調べて見ますと大阪邊で小賣三錢と同一でしたから是には開いた口が塞がりませんでした。是等は要するに仕入の下手な故でせうか？夫共暴利を丈暴利ッてやれ…と云ふ下劣な氣分に培かはれたる惡い習慣性に囚はれたる結果でせうか？

家賃値下の根本政策を樹立せよ　五郎冠者

ドン底に到達した財界の不況は遂に物價の根本的調節策の實施となり總督府に於ても既に其方策を發表したが京城に於ける第二第三階級者が其生存費の大半を奪はれるものは家賃である京城の家賃は少くとも其設備ある材料の惡い點に於て日本第一である、斯の如く住宅拂底を奇貨として無暴の家賃を貪ぼる家主の存在する限り府內の物價調節は到底望まれない府は宜しく家賃の根本的調査を遂げて無暴の家主に大警告を與へねばならぬ。其方法は又簡單である。即ち左表を配附して借家主より報告せしむるのである。

●●家賃調査書●●

家賃	一ヶ月金參拾圓
支拂方法	前拂又ハ後拂
敷金の有無	家賃ノ二ヶ月分
家ノ構造	木造瓦葺平屋
疊數	二十枚
疊一枚當り	一圓五十錢
水道料負擔者	借家主
瓦斯設備有無	ナシ
空地坪數	二坪
溫突有無	ナシ
風呂ノ有無	ナシ
家主住所	本町一丁目
家主名	欲野深

水道料金値下
十二月一日から實施が 現在より一割安くなる

來る十七日午後二時より京城府に於ては水道料金値下に就いて府協議會を開催の筈であるが目下の見込みでは現在料金の約一割方の引下げをなし得る筈で協議會の結果に依つては愈々十二月一日から實施する由である

牧野子爵嗣子 禮遇を停止さる

舊越後三根山藩主子爵牧野忠良氏嗣子健之介は素行修まらず御禁治產の宣告を受け華族の禮遇を停止された

儒教は不磨の教訓
新舊思想を併せ研究させて 朝鮮儒教を復活せしめたし

昨日の本紙に高橋京城帝大總長の東京に於ける孔子記念追遠祭參列の感想談を掲げたが、折りから印刷の時刻が切迫して十分精讀の暇がなかつたので、匆々に標題を附して掲載したが、今日更に精讀して見ると標題が甚だ不適當な點を感じた。高橋博士の談話の大體は東京に於ける追遠祭の狀況と名士の講演の要點を述べて儒教の中には千古不變の眞理教訓が含まれてゐるので、日本の社會的、政治的に優越の地位にある人々が儒教を信じてゐて今も道德上に偉大な潛勢力を有してゐること、及び中年以上の人々が一身上の大事件に臨んだ後に儒教の教に感服する例の多いことを擧げて、朝鮮も千百年の間儒教によつて風教を維持して來たのに之に代る適當な德教の勸誡もない今日に於いて儒教も何もなく之れを捨つるのは非常な損害であるから、今後は東西の新舊思想を併せ研究した新漢學者を作つて朝鮮の儒教に生氣を吹き込み社會に復活せしめたいと云ふが談話の趣意になつてゐる。昨日原稿を精讀するだけの時間があつたら茲に掲げたやうな標題を附した事と思ふのに誠に遺憾な事をしたものである。

龍中發火演習 軍隊も參加

龍山中學では十五日午前四時半校門出發、永登浦に向つて行軍し午前八時より永登浦、栗島間に於て發火演習を試み終つて汝矣島原で分列式を擧行する筈であるが當日は演習指導の爲め步兵七九聯隊より將校以下六十名派遣せらるゝ事になつてゐる

●文化食堂大繁昌●　府內若草町八八畑司馬太郎氏は現今の物價騰貴の時代に鑑み獨身者や突然の來客で困つて居る人々の爲めに實際の便利を計る目的で實用的の文化食堂を經營することになつたが鄕風の一つである茶代祝儀は絕對に謝絕することとし好評を受けて居るが最も評判のよいのは定食の三十錢と辨當の十五錢である

日用品標準相場（十四日）

品名	單位	價格
味の素二十五匁入	一ケ	一、九五〇
干ソバ	一把	一〇〇
干ウドン	同	一〇〇
蜂ブドー酒	一本	一、二〇〇
荒卷　上	百匁	二五〇
鹽鯖　大	一尾	二五〇
同　中	同	一八〇
鹽鯖　小	一尾	一〇〇
サワラ切　上	百匁	二三〇
大釼光鰯	同	一、五〇〇
中釼ガ鰯	同	一、〇〇〇
味附鰯上	同	六六〇

童話　小さい音樂家（四）　大木雄三

『影？』

ビールはあまり思ひもよらないものを欲しいと言はれたのでびつくり叫んだのでした。

『さうだ私はお前さんの影が欲しいのさ、くれるだらうね』

『影なんかたゞうつつてゐるだけで何の役にもたゝないのだから上げてもいゝけれど、影が無くなつたら笑可しいだらうなあそんな人僕はまだ見たことがない』とビールはちよつと首を傾げて考へ込みました。

『厭ならしかたがない、その代りこのバイオリンはお前さんに上げられないよ』

黑いマントを着た男はさう言つて、ビールの手からバイオリンを取り返さうとするのです、ビールはバイオリンを確かりおさへて、

『上げます、影を持つて行つて下さい』と叫んだのでありました、黑いマントを着た男は機嫌を直して

『よし、よし、さあバイオリンはお前さんのものだよ』と言つてビールの柔かい髮を撫でましたが、その手の冷いこと、まるで氷を載せられたやうでビールは思はず身體中が縮まるやうな氣がするのでありました、

ビールはバイオリンを彈いてゐました、すると東の空に、まんまるい月が上りました。河の水はきら〱と輝きました、岸に並んだいろ〱な木が細長い影をうつしました、黑いマントを着た男の蛇のやうに長い姿もビールの影と並んでずつと遠くの方までうつりました、黑いマントを着た男はそれを見ると急に立ち上つて

『それぢや、約束通り、お前さんの影を貰ひますよ』と言ひました、

『えゝ』とビールは返事をしましたけれ共、これをやつてしまへば明日から自分には美しい月夜でも明るい朝でも決して影がうつらないのだと思ふと泣きたいほどなさけない氣がしてなりませんが黑いマントを着た男はそんなことには平氣です、きら〱光るナイフでビールの影を土の上から剝とつて紙のやうにくる〱卷いて

『さよなら』とかう言つたかと思ふと、ビールが目をぱちつと一と瞬する間もなく煙のやうに消えてしまつたのでありました。

おや〱變な人だな、と思ひましたが、ビールはバイオリンを手に入れた嬉しさで、もうまるで夢中になつてをりました、すこし歩いてはバイオリンを彈き、またすこし歩いてはバイオリンを聽き、なかなかはかどりません、やう〱家に着いた時にはやがて十二時にならうとする頃でありました（つゞく）

沿海興業社長 船中で自殺

……に大阪の結果三十萬圓の損失をした爲め遂に自殺を決するに至つたものらしい（小樽電報）

東京大相撲協會は十三日午前十一時より吉田司家免許授與式……

有る時に 消費節約の標語

……

節約は有る時に　慶尙南道咸安郡咸安面北村洞　三等（賞金五圓）　俞致韓

買物は現金で　大田本町二丁目　闕田毅篤
俗諺（安東縣、都々逸）　二等（賞金七圓）

消費節約始めてからは鬼の晦日が苦にならぬ　全州全北日報社內　一等　張得洙

主婦禁酒に遂い許されて妻しも止めます厚化粧　南原公立普通高等小學校　西川千壽

演藝案內

黃金館　松竹キネマ直營
每日晝夜　特別大興行
◎來る九日封切　喜劇 結婚目論見　一卷
○アロー社大連續 爆彈　四卷
大活劇 中の青狐　四卷
ウイリアムフォックス映畫 活劇 禁斷の道　五卷
休憩音樂 パックヂョーンズ氏主演 ワーグナー作
音樂指導……高田耕造
松竹キネマ本年度作特別大映畫 上田正夫氏主演 旭花氏應援解說
文藝大作 大阪每日新聞連載小說 菊池寬氏原作
新派悲劇 月魄　全九卷
世界に誇る日光の大自然及び大建築物と比較し第一の大自然を背景として新進作家の完成せられた大映畫であります、松竹獨特の大作品中の大作で是非御覽を願ひます、本興行中は從來の特別入場券は御斷り申上げます

大正館　松竹キネマ株式會社朝鮮特約店　櫻井町　電話八七三
來る十一月九日より大提供
○フォックスニュース第一報
○同ジャワの旅行　天然色
○喜劇 クリスティーコメディー
○喜劇『凱旋將軍』ウァールド映畫　全千五百呎　石田、宮島說明
○人情劇 眞紅の鳩　全五卷　ブラックウェル氏エルギッチ嬢主演
◎舊劇 天草騷動　全六卷　松竹キネマ社大特作
○新派悲劇 夕刊賣　全五卷

京龍座　龍山電話三一一番
◎來る十一月十四日より◎特別大寫眞　帝國十一行株式會社滿鮮最初の封切
實寫 プログラム パテー週報　一卷
喜劇 ホップトーン息　二卷
新派悲劇 飛行家の妻　五卷　南鄕實 御園艶子共演
喜劇 サーカスの女王　長尺
舊劇 野狐三次　六卷
晝間二日日替り　每日午後正六時開演

喜樂館　京城本町三丁目　日活直營
來る十四日より優秀映畫上場
米國ユニヴァーサル社 大活劇
◎舊劇 拳骨勇藏　全五卷
◎二回 幻の敵
◎大悲劇 血筋の緣　全六卷

帝國館　帝キネマ直營
貴島秀若丸　全四卷
不思議の犯人
戀の命　全五卷

浪花館　梅鶯會淨瑠璃大會
明治町　電話二六〇

帝國館　十四日より（晝夜三回）　歐洲戰亂實寫活動寫眞

筑前琵琶 名流二人會
十一月十六日午後六時開會　會場 京城劇場
出演者　八洲流宗家 名古屋 安部旭洲　斯界之巨人 大阪 江頭旭米　宗家師範代 神戶 東原旭扇
其の他京城有志數名出演
演題　乃木將軍　裾野之譽　壇之浦

御婦人に御注意
皆さん本椿香油の誇りは品質にあるのです
近來薄い油によい匂をつけて賣つて居る粗惡品が澤山あります是は髮の爲に最も惡いのですから匂だけに迷はず御注意下さい
東洋第一の賣れ行ある日本名物 本椿香油に限ります
九條公爵家其他華族方御常用の榮を蒙れり
椿油なる爲物澤山あり御買求の際頭上椿のせ二婦人商標に御注意あれ

金牌受領　本舖 東京 大阪 三宅堂

五千円 勸業債券（十円券）賣出
一等割增金
賣出期間 十一月十五日より同卅日迄 初回抽籤來年二月
賣捌所 當行本店・主なる普通銀行本支店・各金融組合
朝鮮殖產銀行

京日代理部
改良 特撰根炭
此ノ炭ハ品質ニ於テ一般ノ物ヨリモ遙ニ優リ價格ハ公設市場同等品ト同値段
特徵 一、價格公設市場同等品ト同値段　一、小炭ナキ事小石混合セザル事　一、味ノ量五貫以上アル事即時無料配達ノ事
朝鮮總督府遞信局、京城消防所、各警察署、監獄署、各商賀組合、銀行會社指定店
電話本局 二六七〇 四〇八九番

運命豫斷
獨特鑑定法
毎日 自正午 至夕八時
東京 鈴木九皐
京城若草町八十一番地 萬松館（電本三八四八番）內

朝鮮信託株式會社
◎營業科目
信託金　證券信託　不動產ノ信託
代理　保證　其他一般信託業
營業案內進呈
京城明治町一丁目（電話一五九九番　一三二二番）

少年倶樂部
日本一大評判の
拾貳月號出來
見よ!! 讀め!!
少年諸君!!!
澄宮殿下の台覽を賜つた光榮ある少年倶樂部は少年雜誌界の王樣として到る處大評判です

諸君!! 諸君の大仲よしの「少年倶樂部」十二月號が出來ました。御約束の「勇士勇士快男子痛快物語號」は必ず諸君の血を湧せることゝ請合です。其の口繪や寫眞は例によつてトビ上る程立派なものづくめです。少年雜誌を讀む程の人でまだ本誌を見ない人があるでせうか。是非早く御求め下さい。

附錄 痛快讀物
◎寒風勇氣凜々歌……兒玉花外
◎花散らす放駒……堤 綠風
◎千人力の太田新八郎……阪東太郎
◎劍豪千葉周作……筑波四郎
◎四十七士雪夜の討入……根岸連城
◎木村重成血判取り……大川白雨

立志美談 給仕から海軍大將（加藤首相の出世の生涯）……澤田撫松
滑稽小說 おばけ學校（おばけは多い學校より活動）……高山信夫
事實奇譚 惡漢に奪された少年（面白い恐ろしい話）……岡田新吉
大探偵の腕前（探偵小說）……田邊貞之助
關ケ原（歷史小說）……望月茂
雷電一作（武勇講談）……大河內翠山
巨砲の唸り（少年科學）……東 鶯郎
日米未來戰（熱血小說）……宮崎一雨
大根車（童話）……若山牧水
大懸賞（賞品總額一千圓 當選者二千名）

定價一冊參拾五錢（送料一錢）　東京本郷駒込坂下町　大日本雄辯會　振替東京三九〇〇番　全國各書店に販賣

職業　都鄙の誰れにも出來る女にも男にも……不景氣知らずの金儲……小資本致富成功を欲する人は至急ハガキで申込あれ詳細無料報導す◆大阪市西區西四貫島町 帝國職業普及會

自轉車 タイヤ 附屬品　商報迫發品　卸商 木村商店　大阪北區天神筋町三丁目

泉亭流 河豚料理開始
其他よせなべ類一切
右開始仕候間是非一度御試食を願上候
京城府東四軒町　獎忠壇傍　甘泉亭　電話一九八六番

靴下王 ヒーロー靴下　全國有名雜貨店ニアリ

京城出身の安昌男氏が 郷土訪問飛行

今月末に京城釜山間を飛び來春は 全鮮連絡飛行を試みる

ぢぼらで快闊な安昌男君(二二)は小栗飛行場の人氣男だ『やりつぱなしで困る』と云はれながらも安君でなければ夜も日も明けぬ確な腕前を持つてゐる安家一統の安昌男君は親兄弟親族の反對も振り切つて京城に母宗烈(四七)姉昌夏(二七)妹千萬(二)の三名を淋しく殘して上京し深川區八幡町の髪結の二階に住ひ盛安三年の功は空しからず今度の東京大阪間連絡郵便飛行にも見事成功し自他共に許したので愈々懸案となつて居つた朝鮮郷土訪問飛行をすることゝなつた既に安君自用の朝鮮地圖を買取つたニューポール一五平方ローン八十馬力の新造機は衛造も濟み十七日先發の者と共に廻送する段取となつてゐる右に付十二日小栗飛行場を訪へば郵便飛行に乘用した飛行機を代々木から飛行機送して歸つて來た安君は語る『追々朝鮮は寒くなるので本月終りから來月初めにかけて京城と釜山位三、四ヶ所を飛び來春新めて朝鮮全土連絡飛行をやつて見たいと思ひます、去年の十一月に歸つた時にも皆で寄つてたかつて飛行家を斷念させ樣としたが今度も又せめられる事でせう併し今更父の業を繼いで裝飾品の製作工場を經營する意思はありません飛行家として大成したい者へです』と語つた(東京電報)

國母陛下 御巡遊

嵯峨の秋色を賞せられつゝ

皇后陛下には十三日午前九時御出門嵯峨京都府葛野郡松尾村官幣大社松尾神社同郡梅津村官幣中社梅の宮神社に御參拜更に嵯峨天皇の御廟位後御參拜御成つた眞言宗大本山大覺寺に御臨宇多帝御著用の製衣表歎等を御覽嵯峨の秋色に川嶋男邸に成らせられ階上大廣間に御少憩あり此の間に展開せる嵐峽の景勝を見そなはせられつゝ御愛兒を召し午後三時御退出更に嵯峨の街道を經て葛野郡太秦村なる我國佛教最初の伽藍たる興隆寺に成らせられ聖徳太子御自作の國寶其他を御巡覽午後四時半佳織以下を御使御機嫌よく御還啓相成つた(京都電報)

攝政宮 御乘艦

四國へ向せらる

陸軍特別大演習統裁の爲め御西下の攝政殿下は十三日午後四時神戸御着御、折原兵庫縣知事、櫻井市長等奉迎裡に自動車で米利堅波止場に著御、既に碇泊中なる中を艦に召され高松艦に御搭乘同夜は艦長室に於て御一泊相成つた(神戸電報)

海軍航空隊 卒業飛行

十三日橫須賀海軍航空隊は追濱名古屋新舞子間の卒業偵察飛行を擧行した、午前八時四十分第十四號機(近藤中尉操縦搭乘者八名)第十三號機(宮崎中尉操縦搭乘者六名)第八號機(和田中尉操縦搭乘者七名)は順次出發し追濱を出發したが第十三號は午後零時二十分八號は零時三十分何れも新舞子に到着し第十四號は途中濱松附近にて驟雨に遇ひ機體に故障を生じ不時着水をした(東京電報)

元山の露國避難民に 未墾地を開拓

させて窮乏を凌がすとの計畫 但し本府の意向は未定

元山に於ける露國避難民七千の窮乏は愈其の極に達し日と共に加はる衆の中に於ける彼等の慘状に對する詳報は本紙が既々之を記した如くであるが、此の窮民の救濟を計畫して露古西價の主幹を辭して入城した畠山孝太郎氏は本町一丁目の大和事務所に於て語つて曰く『此の避難民の救濟方法に就ては種々なる説も有るが、今日政府の執れる方法では暫々は不徹底だと思ふ、又政府としては困難な事業であるに相違ないので之は是非僕等民衆の力で爲さなければならぬ。それには恰度咸鏡の長津郡に三萬町歩の未墾地が有る之を彼等に依つて開墾させ、一時の窮乏を凌がせて徐々に彼等を歸國させたら善いのである。現在彼等の窮乏は甚だしく其所有する二十六隻の船艦中既に一隻は東露公司に買られてゐるので若し政府が此の移民を許すならば其の財源は例の武器問題で有名な白川友一の東露公司と三角興業會社の菅原三郎兩氏の方から出る筈で一方避難民側からはその財源として船艦を擔保しても宜しいと云ふのである。』と云ふので咸鏡の長津郡の開墾なことゝ、移民はほんの一時的なもので有る可きこと等を附け語つて居つたが、總督府及び政府の意嚮は勿論未だ何等確定を見て居らぬ由である。

岩手縣津浪

三十戸浚はる

岩手縣東岸に豪雨襲來し一帶に増水したが氣仙郡大船渡村には午後五時頃津浪起り民家三十戸は激浪に浚はれた(盛岡電報)

京電に對する我社の訴狀

本社は去る三日以來京城電氣株式會社を輿論の法廷に起訴して連日之に對する訴狀を掲げ來たつたが既に準備的記述も一通り之を終りたる爲め近く愈本題に入るの機會に際したのであるが、茲に本日より暫く本記述を中止する。本社が何故に此擧に出でたかは他日必ず公衆の諒解を得るものと信じてゐる

人よりも家が殖える

京城の住宅は年内に緩和されん

京城府の調査による最近府内人口との家屋の増加率は次の如くである

人口増加率

	前年末	本年十月一日	率
内地人	千人 六九	千人 七三	一、一八
朝鮮人	一八八	一九二	一、八五
外國人	三	三	四、五六
計	二六一	二六八	二、七七

家屋の増加率は五月一日現在七十四萬五千坪、十月末七十六萬七千坪で即ち人口一人につき建坪三坪一合弱

	人口増加	家屋増加
	自一月至六月 / 十月以降十二月迄 / 計	増加人口一人宛
内地人	百坪 三六三 / 百坪 一五一 / 五三四	三、一五坪
鮮人	三四四 / 二五三 / 五九七	一三、二坪

の増加で人口の増加二、七七につき家屋は三、〇一の割合で殖えて居るのであつて本年末迄の推定内鮮人別に見ると左の如く餘裕を生じ不足を補ひ得る譯である

家賃は一割下げても

尚二割の利潤がある 京城府當局の調査

京城府調査係で標準家屋二十五軒に就き家賃と利潤との關係を調査した結果の平均を見ると建坪が十二坪一合地十四坪七六と建築費千五十九圓七十二錢、餘借地料、租税、保險料、修繕費維持費等合計七十七圓三十六錢一厘家賃及び敷金利子等收入の合計三百五十二圓五十五錢四厘で利潤二割七分二厘地價二十二圓八十錢一箇月の家賃が三十一圓二十錢敷金六十一圓六十錢となつて居る、而して右は最初の一ヶ月を空家と見做し家賃收入は十一箇月と見積り借地料は地價の一割二分敷金利子は一割五分家賃の利子は三十圓の家賃で一箇年一割五分とし二十圓六十二錢五厘となつて居る利潤の中で最も低いものは一割六分七厘で最高は四割四厘といふのがある、右の如く收支利潤の平均が二割七分二厘に相當するが今假りに利潤を二割に引下るとすれば利潤の七分二厘を除くことになるが現在の平均四十三圓二十錢であるから利廻りを二割にすれば二百五十二圓三十五錢利潤二割七分二厘の時に家賃が三百頭となるので現在より九十圓八十五錢を引き得ることになる、而して之は即ち二割六分三厘餘に該當するので現在よりも家賃を二割乃至二割五分を値下げしても尚ほ二割だけは利潤があることになる

家賃問題

も話題に上つた 府内警察署長會議

十四日午後二時から京畿道警察部に於て市内警察署長の會議が開かれたが、物價引下勸告をなした際でもあり亦家賃問題等に就て世論喧々たるに鑑みて此度の定例會議は有意義なものであらうと觀測されてゐる、其の内容に就てはまだ判明しないが第二次の引下勸告の打合せは勿論獨身者の警察官の爲めに合宿所を新設する件等其他重大な問題が協議さるゝだらうと噂されてゐる

支那飛行機 八臺燒失

【加州七日發電】支那人使用の飛行機八臺は荷造して積出す許りにし當地の倉庫にあつたが失火の爲め全部燒失した

ビスケット三千袋

を携帶して避難民慰問

元山に於ける露國避難民の窮状を幾分でも慰めることが出來れば、聊かほんの人類としての同情から、本町一丁目の有志等が醵金して慰問品としてビスケット三千袋を携帶し代表者として大和軒中村時計店眞鍋商店の各店主等が元山に避難民を訪れる爲めに十四日夜南大門驛の列車で北行した。因に此の擧は右の代表者の他に三河屋、眞菓、大津、北内、吉富等の各商店等の贊同者があつて成つたものである。

相對性博士乘船抑留さる

十三日夜東京所著電に依ればアインスタイン博士夫妻及び石井大使其他多數の名士を乘せた郵船北野丸は十三日午前十一時上海に寄航したが、往航上海に寄港した際、臨時に旺上げした徐國鈞氏に送るべき武器を搭載し上海に密輸入したと云ふ嫌疑で十三日上海入港と同時に船長始め高級船員は官憲の取調を受け同船は抑留同樣の状態であれば上海發は今の所不明であると右につき郵船會社は云つて居る九日香港發以來其後消息はないので不明であると(東京電報)

掏摸の親分

検擧されたが被害者不明

全南和順郡和順面朱順奉(三)は掏摸の親分株で本年七月永登浦監獄で臭い飯を食つて出て來たばかりの男であるが此んど又京畿道保安課で逮捕され取調られてゐる同人は天長節の翌日驛天線で平壤から三人連れで京城に乘り込んで來たが其時南大門から一人の客に後をつけて來て明治町停留所附近で其の客のポケットに手を突き込んで掏らんとしたのを其の人に押へられた、處が折角の其客の氏名が不明な爲め保安課では困つてゐるが、若し心當りの人は葉書でもよいから一寸知らせて頂たいと係員は語つてゐる

琿春避難民の引越

赤軍の迫害を受けぬ處へ 同地には一兵士だも留めず

延吉鎭守使丁少將の談に依れば目下琿春地方にある露國避難軍民約八千名は之を延吉敦化樺甸吉林盤石雙陽縣等に露國又は朝鮮に接近せざる地方に移動せしめ人道上赤軍の迫害を受けない樣に處理するため近々軍隊を出發する筈で同地には一兵をも止めないと言ふことである(奉天電報)

倉庫に收容された避難民

元山に避難した露國民は既に一千艘位の船艦に一千人以上も搭載され船内は足を踏み入れる餘地もない程の混雜で殊に船中に猩紅熱患者を發生して以來元山官憲は其の取締を嚴にかり婦女子一千名を税關の倉庫に收容した事は既報の如くで寫眞は倉庫に收容され官憲や民間有力者及び日本赤十字社等の宏大無邊の人道愛に蘇生の思ひをなせる避難婦女子である、此の中には九日の朝混雜中に玉の如き男子を安産した婦人もゐる

全道の儒林代表者七百名が 京城に會して儒林團を組織

東洋文化のために蹶起

朝鮮の儒林が過去に於て社會上如何なる地位を占め政治上如何なる勢力を有して居つたかと云ふことは世人の熟知せし處であるが時勢の急潮なる推移は殆ど儒林の勢力を奪ひ去つて今日では唯過時代の遺物視せらるゝの状態に成り社會は儒林を疎外し儒林は冷眼を以て社會を睨めて居ると云ふ有樣であつたが然し最近倫理道徳の日に月に衰微し行くを見ては世人も儒林に對し何にか期待する處あるものゝ如く察せられ儒林も亦獨り自ら高しとして之を默過するに忍びなくなつた、儒林謂へらく『極東四千年の文明は即ち儒學の文明である極東の歷史より儒學文明を控除せば誇るべき一物をも止めないのである、然も或は近代極東に於ける文化の遲々として進歩せざるは儒學有るが爲めであると爲すものもあるが是亦一理なきにあらずと考へらる、何となれば過去に於て學者は時代を誤解し儒學の精神を誤解して各時代を指導することをなさず、儒學に依つて築へられたる形式の内に時代を押込めやうとしたことは事實である、而して確かに失敗であつた我等は此の爲め東洋文明の權威の爲め蹶起しなければならぬ』即ち各道儒林の領袖と稱すべき

孟輔淳、廉賢秀、尹忠夏、李東與、李常學、宋柱憲、李容采、申肯善、孔錫遠、金學逓、柳萬植、金喬浩、奇光度、尹龍求、鄭雲履、高濟華、沈相侯、金鳳濟、俞鎭贊、李翊雲、李瑞、尹相五、崔相奎、金學和

等二十四氏は全鮮の儒林に檄して代表的人物の出京を求めたるに會する者七百餘名に上つたので協議の結果儒林團を設けて大に社會の爲めに活動すべく誓約し同時に左掲の如く宣言を發表した尚ほ儒林團事務部は當分の間京城府銀井洞六十三番地に置く由である

宣言

儒道の精神は東洋文明の土臺にして東洋民族の生命なり然れば東洋の盛衰は儒道の興廢に在りと謂つべし今日中國の衰頽せるは儒道の大義を抛棄し儒道の精神を喪失せるに原因せるにあらずや我儒域の民衆幾千年儒道の教化に涵養し造化の殊寵を享けたり然るに爾來西洋の文化輸入せられ其影響を受け一般の思想邪曲に傾走し頽靡に傾向し吾道の倫理斷絶し德義泯滅するの域に陷らんとす此の如くして已まずば西洋文明の流れ易き金と鐵との文化を感受し將に我民族の靈性を滅亡せしむるに至らん豈慨歎すべきに非らずや唯我扶桑國を治むるに王道に遵ひ民を教ふるに倫常を以てし東洋文明の支柱を作し爲政當局亦能く儒道の精神を發揚し併せて能く金と鐵との西洋文化の長所を攝取し以て民生の安寧福祉を圖る此れを以て之れを觀れば吾道は既に中國を離れて扶桑に東移せり謂つべし我儒林ぞ振興を計ることなくして可ならんや今我等相行て此日をトし漢陽に會し宣言すること左の如し

一、先王先正の大道を祖述し中外に宣布すること

一、國憲を尊重し國法を格遵し社會の秩序を維持することに努力すること

一、道義を基礎とし西洋文化の長を取りて我東洋文化の短を補ふこと、以上

大正十一年十一月十四日

馬賊自衛團と衝突

馬賊は六十餘名殪された復讐に 在住鮮人百五十名殺戮

【吉林十三日發電】胡來縣に百五十名の馬賊襲來し武裝鮮人自衛團と兵火を交へた結果馬賊は六十餘名の死傷者を殘して逃走し同地在住鮮人百五十名を復讐的に殺戮した

連絡船食費

十六日から改正

關釜連絡船内の和洋食膳に飲料を左の如く改正し十六日より實施の旨門司鐵道局より發表した

▲洋食 朝九十錢(パン、バタジノ外一皿コーヒー果物)晝(一圓廿錢パン、スープ外三皿コーヒー果物菓子)夕一圓五十錢(パン、スープ外四皿 同上)

▲和食 朝 上五十錢、並三十五錢 ▲晝夕 上八十錢、並五十錢(辨當 上三十五錢、並二十錢)

▲飲料 ビール(四合入)一本四十八錢、同黒同五十二錢

指輪や時計の 月賦販賣

で問題が起る

府内黄金町二丁目多金光堂では時計類の月賦販賣をはじめ會員五十口を以て一組とし毎月一定の掛金を拂込ませ一箇の上當籤者に對して時計なり指輪なりを交附する方法を實行してゐるが會員が途中脱退した場合金光堂では掛け金の百分の十を手數料として申受ける契約だつたのに實際は會員に拂戻すしか拂戻さぬのは不都合だと云ふので目下金光堂と會員の間で紛爭中だと云ふ話がある、價格は分らぬが右について金光堂では斯う云つてゐる

そんな馬鹿な事はありません、アレは最初から全額の一割即ち全額が百圓なれば十圓を手數料として申受ける事になつて居ますこの事は月賦販賣の規定の中にチヤンと明示してありますから今更そんな問題が起る筈がありません

活動寫眞大會

總督府衛生課では東西醫學研究會に出席の爲め入城せる醫生八百名の爲に十三日午後七時から長谷川町公會堂で醫生並に職員家族の爲めに活動寫眞會を開催し第一回目は仁川入港、金剛山の風光、妓生の舞、痘疫の巻、内地病院其他衛生劇等を上映し午後十一時盛會裡に散會した

觀客全く魅せらる

興味ある映畫の進展に 十四日封切の歐洲大活動寫眞會

本社後援京城國館に於ける歐洲大戰活動寫眞大會はいよ〳〵十四日午後二時から京城に於ける第一回の封切上映をすることになつた、多數の觀衆と多數の觀戰なる入命を遮ぎる準備の下に撮影された、此歷大の名畫を見んものと定刻前より觀衆は殺到し、定刻午後二時ヒンデンブルグ將軍とルドルフ將軍の戰線の撮影より映畫の進展に伴ひ歐洲の天地を震撼した大戰の光景は切に迫まり近代科學を最大限に應用した戰車、飛行機、潜航艇の新武器の活躍から、エーヌに於ける一大會戰を經ればアルプス山の空中戰となり、イゾンゾ河の會戰まで息もつかせぬ映畫の興味は既に觀客を魅了して絶えざる拍手は館内を撼がした、細心なるカイゼルが自家の世界統一の大野望の記錄として撮影された此映畫は實に各種の戰闘の巨細なる記錄であると同時に獨逸の映畫業者の全部を集めて戰闘撮影せしめた丈けあつて之を單なる映畫としても立派な一個の完成した藝術品である、規模の雄大なことなどは流石に彼が國家事業として企圖したもので到底一二映畫會社の企てに及ぶものではない、今夜は六時から引續き上映さるゝ筈であるから觀外擠り込みの盛況を豫想され入場券は持參の上で觀覽されたい上映期間は向ふ五日間(十八日限り)で晝夜三回公開十八日後は絶對に再び相見ることの出來ない映畫である

團體觀覽注意

十八日限日延せず

本社後援歐洲大戰活動寫眞大會を觀覽さるゝ學校團體の向きにて十九日を希望せらるゝ向きあるも該映畫は五日間にて十八日限りなれば右御了解の無い樣に願ひます、

釜漢霞ヶ關御所に忍入る

十二日午前二時半頃吉村某(二三)なるものが霞ヶ關御所に忍び入り逮捕されたが何物も語らず取調べ中である

老婆の溺死體

十三日午後四時頃漢江通の漢江岸に年頃六十四位の老婆の溺死體が漂着したが死後十數日を經過して居り何所の者とも判らない

電線修繕夫が

同盟休業を決行し檄を飛して 電車從業員とも呼應す 京電の虐待に堪兼ねて

京電會社の虐待が餘りに甚だしく内部の電線修繕夫達は近頃に斯く年中の汗水を垂らして働くに暴風雨の吹き捲く眞夜中にも工事に名を籍つて月收の大部分を減じたので會社側の反省を求むべく一同盟休業を決行して各方面に檄を飛ばす等盛んに暗中飛躍を試みて居るが電車從業員とても同樣待遇に不滿を抱いて居るから愈々其の結果が懸念した處は忽ち同盟罷業の擧に出るだらうと觀測されて居る

人轢電車

不完全なブレーキ

十三日午後七時光熙門二丁目を龍山行京城電車第五十三號が進行中同所の大陽組車夫高姓俊(三)が泥醉して線路内を歩行して居るのを發見し制動機をしめたがブレーキ不完全の爲め止まらず遂に高を轢倒し右足頭部等に傷を負はせたが電氣會社から治療費全部負擔する事として濟ました、病院へ收容の上應急手當を施した處果敢く蘇生したが脊椎胸腰部に疾病休養三週間を要する打撲傷であると

荷馬車と衝突

輓子は負傷

又これと同時刻の七時十分頃龍山行き電車九十七號が桃花洞で荷馬車三臺が通行中に危險と知りながら停らずに其の中の桃花洞鳳明俊(三〇)の荷車の前に突當り鳳は右足を負傷せしめ荷馬車破損の價格十圓は電氣會社が支拂ふ事とした

電車が修理臺と衝突

十三日午前十一時四十五分光熙門行き電車六一號が竹添町一の九七番地線路を進行中電線修繕臺と衝突し折柄修繕臺上で作業中の工夫高陽郡龍江面生れ李泰山(二)は高さ十四尺の臺上より墜落となり直に京城醫院に收容した

マーク合せ 當選者

正解者約二千名 昨日抽籤を終る

豫て本社に於いて懸賞募集した京城著名會社商店マーク合せ懸賞募集は總應募數は非常な數に達したが十一日午前十一時から本社來賓室に於て本社幹部並に本町署寄木部長立會の下に抽籤の結果正解者總數一千七百三枚の多きに達し規定に依り抽籤の結果左の通り當選した、當選者には昨日夫れ〳〵當選通知狀を差上げたから通知書と引換へに現品とお引換へする

正解當選者

一等 十八金側懐中時計 龍山漢江通三番地 江頭休之助

二等 反物 京城大和町二の一六 宮島ミエ子 ▲同 西大門警察署内 棚日來

三等 置時計 京城太平通り一丁目十二の三 永澤ゑん ▲蓬萊町一丁目 桑田萬吉 ▲京城竹添町三丁目四九三 林晋運(四等當選氏名省略)

回答數は幾枚あるか？

興味ある懸賞

本社では來る十六日から三日間京城著名會社商店のマーク展覽會を開催するは別項社告の通りであるが同日會場で一枚の投票用紙を觀覽者に配付し、場内に陳列した今回の京城著名會社商店マーク合せと應募した全部の應募數を積んであるから、此の正確な枚數を當てゝ投票して頂きます、之れは閉會後直に總應募數を調べて正解者に賞品を差上げます、

マーク展覽會

期日　十六日より十八日まで

場所　本社樓上　來青閣

本社は曩きに京城著名會社商店のマーク合せ懸賞募集を發表したが右會社商店の希望に依りマーク展覽會を開催することになつた奮つて續々御來觀を希ふ

人蔘湯

京城電氣會社と共に常に京城市民を脅威してゐる傳染病の模樣は怎うであるか▲大流行を極めた赤痢が下火となつて十月中の發生が四十三名で九月より七十名減である▲チブスは九月と大差ないの八十七名であるが猩紅熱は依然として二十四名である▲屠殺場で年に馬を五十頭位殺してゐるがこれは皆老齡で役に立たぬもので他々食用として若い馬を屠殺することは絶對にない▲値段は百斤に十二三錢で犬の肉は今頃なれば十四五錢で賣つてゐるさうだ▲料理は馬や犬の肉だつて仲々馬鹿に出ぬよ、下等な牛肉などより餘程ウマいよ、物價調節の意味からでも憾むものも試食する必要がある……は少々御挨拶

名流三人會

十六日京劇で

神戸の東原旭園主催にて名古屋なる八洲流宗家安部旭洲氏の入城を機とし筑前琵琶の大演奏會を十六日午後六時から京城劇場で開催することゝなつた今日迄不振であつた筑前琵琶界も晩秋の好シーズンと共に此度の演奏によつて景氣づくことであらう因に主なる曲目は▲乃木將軍、江戸の雪、東原旭園▲堀野の渉、安部旭洲▲一休禪師、旭米、旭昌、旭洲合奏

京龍館　十四日より寫眞パテー週報、喜劇ホット一息、新派悲劇飛行家の妻、喜活劇サーカスの女王、舊劇野狐三次

婦人コウト　地合はグリーン、グレー若くば若茶色ラクダ又はウスラシヤが最も新らしき試みでありまして且つ御婦人方の防寒として尤も妙であります價格は仕立上げ四十圓より五十圓位次に黒のシール織も盛んに持て囃されます暖かで高尚で貴婦人の防寒具として無くて叶はぬ品値段は仕立上げ八十圓位其他出來合三十圓より色々御座います是非一度御來店を希ひ上ます　南大門通二丁目　丁子屋洋服店

東京大相撲　春場所　初日は十二日

節約は　金言　二等(賞金七圓)

(同)　房買は高い出買せよ　全州八達町　安原久子

(同)　上手と云はれませう　釜山府寶水町公立小學校　久保堅

(同)　良くて安くて掛目は正しい買いに行き　種里　野村沼彰

(同)　忘れしゃ約束デーは月の朔日　十六日　南原　井上安一

安中草三郎

第一五三回　猫遊軒伯知講演

勘當された

本僧は松太郎を我子のやうに可愛がつて居りますので始めは知つて知らぬ振り、仕舞には叱る事もありましたが、それとても表向にもせず内輪で濟まして異れました、所が今度都合あつて此大慈院の主僧が榛名の本坊へ參り、榛名の主僧が此方へ交代になりました、で段々財産を調べて見た所が大穴が明けてありますので詮議して見ると松太郎が吉原遊ひをして遣ひ込んだと云ふ、此のやうなものを捨て置いては後日の禍ひと少しばかりの手切金を異れて勘當して了ひました、サァ松太郎親はあつても行方は知れず、唯一人便る身寄もなく不忍の池の端に佇んで身を投げやうかとも思ひ、鐵漿溝の隣手の木蔭に忍んでは首を縊らうかと思案に

暮れて居りましたが、煩惱の犬は追へども去らず菩提の鹿は招けども來らず、松太郎は花山を思ひ詰めて忘れる隙とてございません、何うか戀しい花山に逢うて此の話をした上で身を投げやうと、心を取直し進まぬ足を引摺りながら兼て馴染の吉原の揚屋尾張屋へ上り、手紙を認めて花山の許へ遣はしますと、早速番頭新造の梅ケ枝が出て參りまして　新造『オヤ松ちやん大層お顔の色が惡うございますね、何うしたんですの』松『色々心配があるんで……』新造『おマはんの心配といふのは惡ふやうに花魁に逢ふことが出來ないからでせう』松『そんな浮いた事ぢやアないよ、色々相談したい事があるから手紙を上げたのさ』新造『本當におマはんは罪なお方ですよ、お手紙の内にこれから何處へ何う行くか分らないから一目逢ひに來たなんて、花魁はどの位心配して居るか知れませんよ』松『そりやア氣の毒だつたな、併し全く行先の知れない處へ行く心算だから、其斷りに來て上げたのさ』梅『だつておマはん那んな事を申いて、花魁の氣の揉み方は一ト通りぢやアありませんよ、直に來たいてえんですが家の首尾が惡くつて出られないの』松『誰か好いたお客が來て居るのかえ』新造『アラまァそんな事を仰しやるよ、好いたお客なんざァおマはんの外にありやアしませんよ、今花川戸の親分の一組が來てゐますからお屋敷だけ好い加減に待遇つて直に忍んで行く心算だからおマはんが一寸行つて其話をしてお異れつて花魁の傳言なんですよ、行先の知れない處へ行くと云ふのは何う云ふ譯ですか、私に話して下さいな』松『何もお前に隱すまでの事はないから、そんなら話すが實は私は勘當されたよ』新造『オヤおマはんが……阿父さんや阿母さんに勘當されたのですか、何と云ふ邪慳な人達でせう』松『何うも私は小さい時貰はれて來たので本當の親とは違つて幾ら可愛の何のと云つても情は違ふから、何か少し間違ひがありやア勘當されるのは是非もない事、と云ふのも皆こりやア身から出た錆、親を怨む所ではない』新造『ホンニおマはんは諦めの宜いお方ね、何で勘當されたんですえ』松『手文庫にあるお手許金を遣ひ込んだのがバレたので……』新造『ヘエお手許金……大變ぢやアありませんか、何の位遣ひ込んだの』松『澤山でもない五六百兩……』新造『アラまア大層遣つたのね、何うしてそんなにお遣ひなすつたの』松『何うして遣つたつて何も一時に遣つた譯ぢやアない、お前も知つてる通り此家へ來て遣つた金子ばかりでも一兩や二兩、それに燈明寺店の爺さんの藥代やら見舞やらで遣つた金子でも隨分な金、ボツ〱遣つたのが積り積れば山となるといふ諺の通り積り積つて五百何十兩と云ふ金子、今迄は誤魔化をして居たので知れなかつたが、今度代が替はつたので頭顯露見して、お前のやうな不屆者は此寺へ置く譯には行かぬと云つて今日勘當を云ひ渡された』

かわい寢顔に　思はずニコリ　そつとアンパン枕もと　明治町木村屋(電二八七〇)

寫眞　京城旭町一丁目　河原寫眞館　電本局二九八一番

◆新年用縮緬福壽草　新年元旦の祝花盆栽として珍賞せらるる福壽草の名産地たる信州下高井郡延德村の草花園へ送料荷造費共廿錢を送れば最優等福壽草大株物取揃へ六芽一組を送り又十二芽一組參拾八錢廿芽一組七拾錢同胃賞色千重咲狂咲水仙五球拾八錢十球參拾錢盆栽仕立川南天白鳳赤實性の物取合せ六本貳拾五錢十五本五拾錢等にて急送する由

將棋新手合(二)

於平壤田代英作氏宅

平手先　△五段　高橋崑木(大阪)　▲五段　池田卯八(平壤)

(圖は前號指了迄の局面)

△持駒　高橋氏　ナシ

	九	八	七	六	五	四	三	二	一	
	香	桂	玉	金		金		桂	香	一
			銀					飛		二
	歩	歩		歩		銀	角	歩	歩	三
			歩		歩	歩	歩			四
								歩		五
				銀	歩					六
	歩	歩		歩		歩			歩	七
						銀		飛		八
	香	桂	角	金		玉		桂	香	九

〈池田　勝續〉

△三七桂▲七三銀△五八金▲六四銀(ヘ)△九六歩▲五一金ヨル△一六歩▲六二金ナル△七七銀▲六五歩△同歩▲同銀△二六飛▲六四銀△五七銀▲七三金△六六銀右▲八四金△三五歩(ニ)▲同歩△同角▲七二飛(ホ)(以下次號)

羅呂木七段講評

▲(ヘ)六四銀は面白からず此處稀に六四歩と指し敵銀を徐々に壓迫し後に目營を整へる策を採る方優れり

△(ニ)三五歩は早し八六銀と上りて防ぐ方面白し

▲(ホ)七二飛は無謀なり兎に角八二玉と上る處なり

漢江通京龍館裏　齒科專門　廣瀨齒科醫院　院長齒科醫學士　廣瀨文哉

女中下婢は離婚の際、朝鮮婦人又は鮮童を雇入らるゝ家庭へ申上ます(一)彼等の中には米を持ち去り其他豆腐買、木炭買ひ等の節一々なる物品を持出す事あり(二)米洗ひをなす時に上衣の下に長き袋を有する者あり(三)朝鮮人來りし時盜み聞きたる品を賣り渡す事あり、余は下婢鮮人の內緒に入り盜み來れる物を喜び居る有樣を目撃したるに付き右御注意申上げます(蓬萊町生)▲『三日月の頭より肥る小芋かな』は子規先生の句であり新選一萬句集三九四頁に採錄されてあるのを平氣で黃州の澁谷氏は投句して居る暗號か、盜竊か兎に角面白いのでない同氏の反省を願ふ(黃州子規翁仰信者)▲本春三月頃丸一吳服店で四年振りにお目に懸りましたアクエ梶塚後御住居を二三度お尋ね致しましたが遂に分らず過ごしました是非お目に掛りてお話し申上げたき事が御座います何卒御住所をお知らせ下さいませ早速御伺ひ致します(御成町七七萬代子)▲本年六歲の女兒にして毎夜寢小便して困り居ます良い治療御知らせ下さい(探尿生)

關釜連絡船

釜山發　午前 六、四〇分　午後 八、三〇分

十五日	朝、對馬丸	夕、德壽丸
十六日	朝、昌福丸	夕、高麗丸
十七日	朝、新羅丸	夕、德壽丸

冷込、過食、暴飲等より起る下痢、腹痛、吐瀉、腸胃加答兒等を速に治す

健胃固腸丸

常に服用せば消化を能し、專ら腸胃を強健にし流行病惡疫に罹る憂なし家庭にも旅行にも必ず御用意

藥價　廿錢　卅錢　五拾錢　壹圓　貳圓　參圓　五圓　拾圓

本舖　大阪 東京　谷回春堂

各地藥店に販賣す　商標に名義御注意

登錄商標

●小兒には專門の小兒固腸丸あり

痔疾專門　入院隨意

京城久枝肛門病院

京城明治町二ノ三三　電話本局二一〇二番病院用　三七一二番宅自用

酒界之權威

釀造元　朝鮮論山　朝鮮酒造株式會社　京城出張所　京城黃金町二丁目　電話本局二一九七番

製造販賣　卸小賣

京釜線大田　朝鮮皮具製造合資會社　電話長二六〇番　振替京城九八七〇番

發　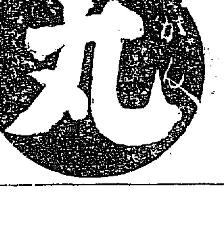　表

中等學校男女生徒諸君の御創作

繪畫懸賞募集の結果

シリーン齒磨

日本に唯一つ……高貴藥配合の

去る七月懸賞發表以來、全國各地より續々御投稿に接し實に豫想以上の盛況を呈しました。茲に鑑別の結果發表に際し深甚なる感謝の誠意を表する次第でございます。御投稿の審査は弊社顧問の美術家先生によつて嚴密公平に行はれ、左の如く等級を決定いたしました。その作品は追つて本紙上に發表する筈でございます。

左記入賞諸君御作の以外にも多くの傑作がございましたが、遺憾ながら最初發表の懸賞規定通り人員の制限がありますので惡しからず御諒承願上げます。選外佳作中にも、入賞者に比して格段の等差なき御作が多數ありました。即ち左記諸君の御作は、佳作中の最も優秀なものでございますから、特に列記いたしました。

今回の審査の標準としては、學生らしき溌剌たる生氣と、純眞な感情の溢れから、率直な態度で物象を見られたことが、端的に作品の上に表はれてゐる、といふことを第一義として、愼重に鑑別したのでありますが、概括して審査員の受けた感じは、特に群を拔く傑作が見られなかつたことでありました入賞作品の個別評は御作品到着の際、同時に發表いたします。

入賞者諸君への賞品は十日以內に發送の手續をいたします、(萬一壹ケ月後にも不着の節は左記へ御通知を願上ます)

大阪市西區新町通五丁目　株式會社純美堂商會

入賞者

一等　關西學院中學部三年生　岡田行一君

二等　京都美術工藝學校本科三年　村岸伊三郎君

二等　愛知縣立第三中學校五年生　松永安彥君

三等　仁川公立商業學校四年生　川手巖君

三等　東京大成中學校三年生　矢田谷雄道君

三等　鹿兒島縣立第二高等女學校四年　寄入清子君

三等　東京聖學院中學五年生　長谷川忠顯君

選外佳作中の秀逸

花盛景子君　矢田武男君
高橋愛子君　玉秀巖君
中井やゑ子君　塚田靜君
河井道瀞君　立花龍次郎君
野田誠三郎君　圓津沈君
桑原康君　岡本勝一君
高木榮盛君　二川澄江君
後藤ナスヨ君　藤本テル子君
尾田光三君　滿金時吉君
小林好顯君　武本龍夫君

お化粧の順序　カテイ石鹸　クラブ洗粉　クラブクリーム　クラブ白粉　クラブ粉白粉　クラブ頰紅　美人

衛生的文化生活の必需品

大切なお顔を保護し現代的な清新な化粧美を發揮する

クラブ白粉

クラブ白粉をお用ひになれば貴女のお顔はまだ〱美しくなります

元山避難民と赤十字救護状況

モルヒネ自殺

鮮米移出前途 新安値豫想

本府に於ける全鮮穀物大會に列席せる大阪滿鮮貿易商同業組合幹事磯野光次氏は十三日入城せり其談に曰く

本年の朝鮮新穀の內地移出に就ては內地が豊作のため端境期迄の在穀潤澤にて越年に不引合を免れざるべく一般に觀測されつゝあるが大阪には八十萬石にも達する朝鮮米攝ひ居り而も朝鮮米は北國米よりも…なるを以て移出されゝば必ず相當悪値を見るべし、何分內地は東京は七十萬石の常在米あれば充分にして大阪の如き一週間内に各地より何百萬石にても移入し得るほど集散力の盛んなるを呈し居るに拘らず大阪は石井古米五十萬石あり其の他を合し百三十萬石にも及べる狀態にして近頃に至り大正九年の持越米を吐き出せる狀態にて農家の思惑に因る結果農家思惑の失敗は此の豊年に際し最早米價の公定にも多大の支障を來す事となり最近新穀は陸續として移入されつゝあり米價は更に下落の一途を辿ふべく來年二月に至れば

二圓方上鞘

なるほど優良さるかと懸念されつゝあり從つて米價の下落は各方面に打撃を與へ大阪鮮米貿易の如き前途甚だ憂ふべき狀態にある、朝鮮米の收穫は本年は二十日觀で全州平野の如き今尚取入れを終らざる所あるが其の間に內地の新穀は盛んに大阪に輸送されつゝあるを以て此の收穫遲延も影響を及ぼすならん

綿絲目先觀 朝鮮と實需期

米棉は九弗三分と云ふ第一回豫想を裏切つて五弗七分の千五百七十萬五千俵の收穫と發表したので周圍かまはず一本調子の昂騰を續け遂に二十六仙八〇と云ふ數年來の新記錄を作るに至り更に三十仙出現說を唱へられたが此度、支那の綿相場が相變らず不味なのと歐洲が益々不況續きなる爲め漸々上り過ぎの祟りで二十六仙三十と下つた。現在では愈々相場の一服を云ふ途中もあるが此の

相場は前途

どうも暖が無いと見るが妥當の見解らしい一方內地紡績界を通觀すると不相合くと云ふ點は無いがそれは二十七仙近くの現在相場から打戾して三百圓から

みが逐當ならうと云ふ極度の好い近き言で目下大紡績會社の手持品は米棉が二十仙を上下した時分の仕入品で中には百九十何圓と云ふ時分でも値に引合つて居たものもある位だから大手筋では現在の三品相場で何れもほくゝの態である鐘紡の如きは所はやはり今期も六七割の配當は充分出來さうであるから操業短縮とか生産制限とか云ふ小紡績の哀訴にも耳を貸さない始末で彼等は此際弱い小紡績は漸次自然淘汰に任せ其の一大…を安値を出した所で悉く併合して了ふと云ふ下心らしい實際小紡績は既に手持ち品が無いので二十五仙六仙と云ふ法外な原綿を買ふては到底算盤が持てぬので最近休業するのが續々生じて居るが此儘で行けば來年一二月頃迄は到底持てまいとの事である。然し大紡績とても來年五月頃迄には安値の手持ち原料が全部なくなるので二百五十からみの相場では大した利益も望めぬと云つて

一般景氣から

押して奨して三品が現在以上に出るか何うかは疑問で實需時大紡績が如何なる態度を取るかは興味ある問題である。新鮮は概括して云へば實需期に入つたので內地よりは遣りよいが鮮滿方は不況が甚だしいので賣行き前途の見込である、それに米價安が今後の三品取引に何處迄の影響を及ぼすかは未知數で米價が昨年より石十圓安であると共に昨年三百六十圓から八十圓した三品が今年は百圓安の二百六十圓だから賣れ行きも大して減じまいと觀する向もある(某當業者談)

公債暴騰

【東京電話】減債基金の復活全部の綴還の前途觀は公債の暴騰を促し十三日國債市場に於ける取引は甲五分利附八十七圓六十五錢特別五分利九十圓七十錢と休日前に比し約二圓高、乙五分利附八十五圓と約二圓五十錢高を示したが此れが爲め此際公債を多く所有せる各銀行及び保險會社にては何れも悲觀狀態を脫したりと

商品市況 (十四日)

綿絲布 (手堅)

材料小安なるも實需筋弗々買進み市中在荷…一般に堅調を呈し其中値相場左の如し

粗布三Ｅ二百七十六圓 ▲九雀二百六十圓 大Ｅ二百五十六圓 金剛山三十圓 金閣二百十八圓 双鶴百九十圓 飛犬十三二圓八十錢 世樂馬十二圓 金鼎十五錢 巾金 十三圓 細布二十三圓 双女十二百二十圓 晒木綿一圓六錢

鮮魚 (一高一低)

入荷區々にして相場一高一低の奇狀を示すに至りたるが當分餘り變動もなく此の過程を小往復するものと見られて居る
鯛五十圓 小鯛四十五圓 車海老百二十圓 いせ海老四十五圓 小海老八十圓 ちぬ十五圓 ほうぼう十八圓 あなご十二圓 平目十五圓 たこ十三圓 いか二十五圓 鮑三十圓 きすご五十圓 まながつを五十圓 赤貝九圓 さより三十五圓

朝鮮銀行券 (十三日)

發行高	八五、七八八、八七入
正貨準備	三四、六九九、九二〇、二六五
保證外發行	一、〇八八、九五七、三三五

內地金利 (十三日)

	東京	大阪
コール 無條件	一、六〇	一、二〇
翌日物	一、五〇	一、二〇
月越物	一、〇〇	一、〇〇
六十日物	二五、五	二九、〇
普通割引步合	二七、〇	二四、〇〇

日銀概況 (十二日)

發行高	一、〇六八、三三七
貨準備	一、〇六八、二七六
保證準備	[illegible]
正出高	二〇一、二五九

雜記帳

▲一時賑しかつた府內の米穀取引所も最近の不景氣の爲め休業するものが多く目下は十四ヶ所となつたが彼等の營業狀態を調べると電話料月に六七百圓より千圓、事務員給料平均三百圓家賃百圓位の經費が要る▲此電話料は關係仲買店で負擔する外東米百石に付き五十錢、日仕米百石に對し二十五錢位の報酬を受け平均二百五十圓乃至三百圓の純益があるらしい▲彼等の社會に及ぼす利害については種々議論もあるが一般商人の殆ど迷惑に思ふのは彼等の爲め京仁間十二線の電話線が立會時間中殆ど專用され至急電話でも數時間を要するにあると

大阪財界近信

自由港區設置 (研究)

大阪港に自由港區を設置せんとの議は最近に至つて海運關係者から成る大阪海運協會が大阪築港の完成と相俟つて輸出入貿易の繁榮を圖る爲めに自由港區設置に就て研究し出したのであるが之れと相次いで大阪商業會議所關係者間に於いても大阪の海外貿易を振興するためには自由港區を置くを可とするとの意見が漸く大となつて來たので會議所としてはこれを研究する事となり兩三回委員會を開催の結果右に對して調査研究する事とした十日の委員會は片岡安氏を委員長に推し國際貿易の關係上港區に自由港區を設置するの要あるを以て市港灣部と提携して研究するを以て市港灣部と提携し研究するとの事である、而して自由港區は東

運輸業を振興

せんとの意見から自由港區設置に就て研究し出したのであるが之れと相俟いで…

る事情に之を設置するとせば大阪は其の地區内に加工々場の出來る自由港區を設置し得るから(此點で横濱神戸、長崎、門司等は不適當)大阪に自由港區を設置する必要があると云ふ事に歸一し次回は之が具體案を研究し一般自由港設置に對する反對說に付て考究する事を決議したが具體案の作成迄には尙相當の時日を要するは勿論であるから地域を何れに選ぶかは自由港區の區域を何れにするか等の問題に到達するは容易でない地區を廣大となせば脫税を多からしめる不利があるので擴大なものとはせず小區域に止める方針である、地區は安治川の西部が適當で實現するとせば此の方面が選定せらるゝ模樣であるが該問題は…

賛成論要目

一、仲繼貿易の助長船舶の出入自由となり貨物の積卸簡便にして貨物の製造加工改裝の便ある事委託販賣の隆昌を來たす見本の出入に便である事倉庫料保險料銀行手數料運賃等の收入増加する事

反對論要旨

一、關税の關係上國內に一外國を作る事となり其の結果脫税密輸入の危險を多からしむる事監視不便にして失費なき事加工製品を內地に仕向ける場合外國品と同樣に取扱はるゝ不便不利ある事地域に制限あるが爲め特種大業を除きては却て不便不利なる事
二、仲繼貿易委託販賣の隆昌を期するには必ずしも本制度に依るを要せずこれが爲めには税關構內等を私用する事にて足る事及び保税倉庫税關假置場保税倉庫等の利用によつて足る事而して右は本制度よりも寧ろ港灣の良否並に經濟上の施設如何に依る事が多い

山銀資金內地移送

山口銀行は京城支店開設以來預金者十三日まで合計六十萬圓に及び約二十萬圓は內地に現送したりと傳へられ居るが山銀にては之を否認し居れり

鮮銀券週報

十一月五日より十一日に至る鮮銀券發行高は…

株式

現株中値出來値 (十四日)

銘柄	前場	後場
京取引	[illegible]	[illegible]
仁取引	二三四、九〇	二三四、九〇
同新	六八、一〇	八八、四〇
鮮銀	六三、二〇	六三、二〇
同新	三一、八〇	三一、八〇
殖銀	八八、二〇	八八、四〇
同新	三一、〇〇	三一、〇〇
朝銀	四四、五〇	四四、五〇
同新	三七、八〇	三七、八〇
東拓	四九、〇〇	四九、〇〇
同新	二五、〇〇	二五、〇〇
鮮土	八〇、〇〇	八〇、〇〇
朝紡	九、五〇	九、五〇
満毛	八、〇〇	八、〇〇
京電	八六、〇〇	八六、〇〇
電興	二、二〇	二、二〇
釜商	二三、五〇	二三、五〇
朝興	二五、〇〇	二五、〇〇
殖鐵	五〇、五〇	五〇、五〇
中鐵	三三、〇〇	三三、〇〇
同新	七、〇〇	七、〇〇
滿鐵	[illegible]	[illegible]

大阪株式

銘柄	十四日 前場寄付	十三日 後場大引
大株	一〇六、九〇	一〇六、九〇
同新	八八、七〇	八八、九〇
郵船	八五、〇〇	八五、一〇
同新	[illegible]	[illegible]
商船	四〇、七〇	[illegible]
同新	[illegible]	[illegible]
鐘紡	二八二、三〇	二八三、〇〇
同新	二六八、一〇	二六八、六〇
東紡	一一〇、七〇	一一〇、六〇

銘柄	十四日 前場大引	十四日 後場寄付
大株	一〇七、〇〇	一〇六、九〇

大阪延取引

銘柄	寄付	大引
同新	八八、八〇	八八、五〇
郵船	八五、〇〇	八四、五〇
鐘紡	二八二、一〇	二八二、二〇
同新	二六八、五〇	二六八、〇〇
東紡	一一〇、七〇	一一〇、八〇

後場安取續騰

▲京取短期賣方 櫻豆、池田、坂田、市川、金龍、賣方 方蛮、塚野、中村、白樂、閔、犬島中津留▲安取短期賣方 池田、田中、坂田、新田、哉、買方 方蛮、中齋、市川、金秀、井口、白樂▲大新短期 賣方 橋下、新田、買方金龍、中津留、田中

當場諸株保合安取強調を示して打止めた氣先後場大阪の不來を入れて諸株保合に大引したが安取は前場に引續き強調を辿り稍目立ちたる商內あり多少の動兆を含むもの〻如く遂られた即ち短期京取は二十錢高仁取新百一十四圓〃十錢の一本仁新保合大新二十錢安、安取は四十錢高の二十二圓七十錢と吹き上げて一圓三十錢に三圓四十錢迄漸騰同値を繰返し大引更紛議週間物は鮮銀新二十一圓三十錢殖新上二圓ドタ演銀新り圓ドタ殺信十四圓五十錢にて小口商內あり大證株も動かんかの商狀であつた

手振

▲安取短期二一、七〇 九〇 九〇 三、〇〇 一〇 三、〇〇 一〇 四〇(大引)

歩み

▲京取短期賣方橋下、市川、中津留、買方井口、金龍、有田、北村▲安取短期賣方田中、坂田、南、買方洪殷、方蛮、金龍、犬島、白井、有田

出來高

▲甲部二百二十枚累計二十三萬六千九百九十枚▲乙部出來不申累計二萬八百四十三枚▲短期千七百九十枚累計六十八萬二千七百十枚

算定短期算定日步

京取五十三圓六十錢仁取百二十五圓十錢仁新四十八圓五十錢朝紡九圓安取二十二圓大新八十八圓五十錢

日步

京取二十六錢仁取五十錢仁新二十五錢朝紡五錢安取十五錢大新五十錢

安値は矢張買乎

何んといふても昨今の相場には是ぞといふべき仕手が無くホンのマバラ手筋が小踊台を繰返して居るのみでそのマバラ手筋も僅少の利乘りでも有難がつて利を喰はんとする爲めに仲力を張せられ又た下げべき折柄にもドけ足を喰止められて自然相場のを生ずるに至る事は私しの信じて疑はぬ所である

前場安取高

昨後場軟弱に打止めた機先今朝大阪の少安き入電に人氣弱からず依然双方見送り動機待の姿にて捗々しき商內なく短期京取は寄付十錢安の五十三圓五十錢と寄付しも跡一部の買物目立てヂリゝ高く九十錢迄呱げたが大引模谷の買物に阻せられて六十錢と押し保合仁取新は滿洲取引所合同を材料に安東地場高を跳めて弗々買進まれ四十錢高の二十一圓七十錢に寄りチリゝゝ高く大引二十二圓三十錢と跳ねて一圓方昂騰大新は十錢高週間物は殖銀新十二圓ドタ現信五圓五十錢殺信十圓五十錢にて小口の商內あり大證閑散裡保合に引

手振

▲京取短期賣方 櫻豆、池田、坂田、市川、金龍、閔、犬島中、買方 方蛮、塚野、中村、白樂、坂田、新田、哉、買方 池田、田中、津留▲安取短期賣方

安東株式

	寄付	大引
○十三日後場 安取先當	二二、七〇	二二、五〇
○十四日前場 安取先當	二二、五〇	二二、四〇

安取短期喰合

取組高二、三四〇

賣方 池田一四〇、李首二〇〇、坂田一五〇新田一〇〇、南一三〇、外五店代引一、三七〇

買方 洪殷四八〇、田中一六〇金秀七〇、外六店八九〇

安取昂騰事情

久敷閑散寂寥であつた京取市場も今日前場から後場にかけて短期の安取に目立つた商內が行はれ相場も先を含んで來たと共に昨引値より二圓三十錢方の昂騰を示し多少の活氣を呈した安取株の買はるゝ材料は滿鐵滿洲沿線取引所の合同問題と滿洲沿線四十餘各地特產物を安東に集中するとて云ふ此の二つが運材料にせられ之れ値頃だと見られる一面に於て滿洲の取引所株價に比し安取の時價は割安であると云ふので人氣が買に移つたのである然し當地に於ては安取株に對する金融は餘り圓滑でないから人氣の割に上伸びは至難ともせられて居る鮮銀各支店は朝鮮以上金融が滿洲至る所に緩遡して居る模樣であるから相場に及ぶと云ふ事にならう目先今の人氣が大張當市場から作つて安東地場に及ぶと云ふ事にならう日先今の人氣が…

○ 桑野仲買店 仁川府海岸町三丁目 電話長三九番

短期取引の改善が急務

仲買委員 南源兵衛氏談

私は金融業者並に市場理事者に對して京取市場を中心とし尙一層の考慮を拂はれん事をひそかに希望して居る、先づ現在の金融業者は株式資金と云ふものに對して極度に警戒して居ると云ふよりは寧ろ恐怖して居ると云ふ狀態であり私しの考へとしては現在は有價證券に對する警戒時代ではなく却て彼の好況熱狂時代にこそ警戒すべき時代であつたのである然るに一般金融業者は警戒すべき好況時代に放漫なる貸出しをなし警戒の必要なき今日の底入時代に極度に警戒して居ると云ふ事は甚だ穩當を得て居らぬと思ふ又市場の取引關係に於ても短期取引は現在の萬年取引と稱せられる上に於ても甚だ妙味がない此の短期取引は恰も貸屋業のやうなもので貸物は倉庫に寢つて腐い利息の計算丈けで品物の引取は何時でもよいと云ふのと同樣で單に相場に妙味がない許りでなく株を一方に偏在せしむると云ふ弊害が生じて來る故に先づ何とか週間取引の復興を計るか短期取引に一定の受渡期間を設けて其期間に嚴重に受渡しをさせると云ふ事にしたら相當に妙味が生じて來ると共に相當に動いて來る事になり現在の方法は信託會社が大股擴に於ても多數の株が集つて其の末にて困ると云ふ事になるのであるから今日此の短期取引方法を大に研究して再び現在の弊害が自然に救はれる主としての問題であるから私しも考究中であらうが此の短期取引方法を改善しないならば將來必ずや大なる弊害を生ずるに至る事は私しの信じて疑はぬ所である

仁川期米

米況 (十三日)

前場軟調

昨後場の迎臨り賣りに人氣を挫かれ大阪地より二十五圓〇八錢の手堅き移下押しにも拘はらず二十一圓九十七錢と大引しが買氣引立ず常中出來ずとの鍵下押しにも拘はらず二十一圓九十七錢と大引し前場寄付二十五圓十六錢と八丁高を發し▲第一節 當中出來ず先七十一錢より寄付 ▲第二節 當中出來ず大阪三十錢の安移りに先七十九錢と下値ひの機先大阪四の嫌氣投げを呼び更に五十八錢と挫け六十錢と不勢に引▲第三節 當中出來ず先六十二錢に始め六十錢と押し四錢と引▲第四節 當中出來ず大阪六節九十錢の手堅き移りに先七十錢より六十八錢と下げ小口の買物に始め第五節 當中出來ず先五十八錢と押し大引 ▲第六節 當中出來ず大阪八節九十錢の小高き移りに先六十九錢に始め六十九錢を持ち合ひ九錢と大引けた

新材料待ち

後場も大利喰ひに依りて出直り歩調を見せたる場面も昨日來一時氣直り歩調を見せたる場面も十六錢を高値に壓して四圓九十錢と垂れたる爲め高値掴みの嫌氣投げを呼びて脆ろくも二十一圓五十五錢と崩れたるが阪地が依然二十五圓揃へ盛期と云ふ調子の手堅き保合ひをして居る時に氣迷ひつゝあるかと見られるも一般の心理に支配されて如何なる材料の現はれざる限り尚上下にしき材料の現はれざる限り尚上下何れにも大した激變は望み難い

突込賣警戒

例年新穀期に當つては一般の仕入が仁川の正米は鎌めに手堅く買ひ込む所だが其の出廻り何如に重きを措く癖の殺氣は忽ち其れに支配され易い今例年正米安を侮へて買方の雌氣投けとの不勢に前日來殺の出廻りの増加を暗示した結果らしい然し仁川の正米は徐々に手堅く三等合格二十三圓七八十錢擢玄米二十二圓三四十錢殺七錢より六錢八厘見當の唱へで買人は出廻りの増加を期に安値に生抑らん模樣であるが荷主側は買腰強く其れ以下には賣惜みない所のみならず鼓殺の出廻り品が潮時の加減といふも本地廻り品の増加と一時に入津したといふ丈けで沿線から…一搬入荷がない故に合格品は値かに千石足らずで前週に比して千〇十五石の減少を示して居る有様でもあり當地在米高を見ると合格品は僅かに千石足らずで前週に比し千〇十五石の減少を示して居る…先の事情にのみ盲從して安値を突込むのは警戒すべきであらうと

期正鞘寄時代

昨年の今日と對照なすと全鮮共著しく出廻り頭を唱へられて居るに拘はらず正米が漸次惡化の趨勢を示して居るのは異常今後の出廻り增加を豫想してへ一般商人の當用必需の外買進まぬ結果である果して此の現象が何時迄續くかは問題であるが値頃から行けば安く見て二十四圓位いが關の山じやろうと云ふ向が多い尤も正米としては未だ買が高い丈に下げる餘地があるとしても延べや定期は最早大したドド値は疑問で結局此の邊で期正米の鞘寄せをしこ然る後其針路を定める事になるのであらうとの觀測も行はれて居る

賣買差引錢

	買方		賣方
①	一、〇〇〇	①	三、三〇〇
②	一、二〇〇〇	②	二、〇〇〇
③	二、五〇〇〇	③	一、〇〇〇
[illegible]	[illegible]	[illegible]	[illegible]
九中	一、八〇〇〇	九大	一、〇〇〇

後場跡垂れ

▲第一節 常中出來ず大阪後場高の移りに先二十二圓十錢と四十一丁の上放れに寄付 ▲第二節 當中出來ず先一圓九十錢より六錢九錢と採み九十五錢引 ▲第三節 當中出來ず中二圓十五錢より○八錢引公定十三錢先一圓九十六錢より七錢と押し八錢と締り七錢引 ▲第四節 當中出來ず先一圓八十五錢より八錢と締り七十九錢引 ▲第五節 當中出來ず先一圓七十五錢より二圓三十錢と反撥し二十錢と手堅く引

○十四日前場 寄付	二一、九五
止値	二一、六九
高値	二一、九五
安値	二一、五八
○前場公定値	
一節	二一、九五
二節	二一、六七
三節	二一、六一
四節	二一、六九
五節	二一、六二
六節	二一、六八
取組高 當限 中限 先限	二三、一〇〇 一〇九〇
出來高	十萬五千六百石
累計	四四四一五〇〇石

十四日後場	
寄付	二二、一〇
止値	二二、二〇
高値	二二、三〇
安値	二一、七五
後場公定値	
一節	二二、一〇
二節	二二、九三
三節	二一、九六
四節	二一、八六
五節	二二、一〇

米界餘聞

本年の正米殺の出廻り潮が鈍い不足から來た農家の賣惜みであるか又は收穫遲れ其の兩方に就ても云ふ說に相違があるかは二つの原因があるか知れないが一般には兩方に就て居る模樣だが後者の時代に惡めた鋤の期に觀測して居ると云ふ說によると値の居趨が安いのと全ての收穫が相當の出廻りに影響して居るが然し其の分は內地との取引がいが然し其の分は正米の需要もいから矢張り商人の納稅拂々しく行かれないから矢張り商人の納稅に現はれると云ふ期にに或る者の計算によつて出廻りに現はれた後

京城穀物

正米物現

地廻りの荷繰み薄も今朝は平澤正等合格著の二十三圓三四十錢見當の移りにて各地に比し下け過ぎの嫌ひあると荷主も餘りの安値は賣惜みの態度を持し三等合格丸キ新米二十三圓五十錢在來種十九圓五十錢神力二十一圓三十錢と見ゆる前日同樣持合ひを告げた

仁川正米

三等合格新米二十三圓七八十錢地擢玄米二十二圓三四十錢殺六錢七八厘より上物七錢見當にて弗々取引が行れて居る

釜山正米

延 十二末限二十二圓六十錢より四十錢 內地朝米後安の當め人氣引立たず四十安の殺 二十五圓四十五錢

大豆

前報事情の如く悲觀的材料は殘りの取引不振を續け貯藏品として二十日前後積長器物十五圓屆迄の指値注文入込める模樣である

延

十一月中限二十二圓六十錢 十二月末限二十一圓六十錢 十二月中限二十一圓六〇 七三 六三 六三 出來高千百五十石

大阪期米

	十四日前場	十四日後場
當寄	二五、三四	二五、二九
止め	二五、一九	二五、二一
中寄	二五、〇一	二四、九九
止め	二四、九三	二四、八九
先寄	二五、一六	二五、〇三
二節	二五、〇三	二五、〇〇
三節	四、九八	[illegible]
四節	[illegible]	[illegible]

東京期米

	十四日前場先限	十四日後場
先寄	二七、〇一	二六、九一
二節	六、九〇一	七、一一
三節	九〇	九六
四節	[illegible]	[illegible]

兵庫期米

	十四日前場	十四日後場
寄付	二四、六五	二四、五一
止め	二四、五九	二四、四九

下關期米

	十四日前場	十三日後場
當限 寄付	止め	寄付
中限	二五、七	二五、三
先限	二五、三	二五、五

各地期米

○十三日後場止め

東京 二七、〇〇	大阪 二五、〇八
兵庫 二四、五六	下關 二五、四四
桑名 二三、六九	名古屋 二四、八八
熊本 二五、六〇	金澤 二五、二九

大阪三品

限月	十四日前場寄付	前場大引
十一月限	二九〇、〇〇	二九〇、四〇
十二月限	二九三、七〇	二九三、二〇
一月限	二九三、七〇	二九三、五〇
二月限	二九六、七〇	二九六、〇〇
三月限	二九七、六〇	二九七、七〇
四月限	二九八、六〇	二九八、二〇

○十四日後場

限月	
十一月限	二九〇、五〇
十二月限	二九三、二〇
一月限	二九三、五〇
二月限	二九六、五〇
三月限	二九八、〇〇
四月限	二九九、六〇

大邱正米

二十四圓四十錢どころにて四千叺商內ありたり大豆持合の十三圓六十五錢にて六百叺の商內あり

十二月中限二十二圓三十錢より四十五錢同末限二十一圓七十五錢より六十錢(十四日)

群山正米

湖南現物二十四圓六十錢十一月中限二十一圓十錢十一月末限二十一圓〇八錢出來高一萬六百石(十四日)

仁川米豆取引所仲買人 坂倉仲買店 電話 六五〇番 三五〇番
…有價證券現物賣買…

仁川米豆取引所仲買人 高田常雄商店 仁川海岸三丁目一番地 電話長一一九 電信略號付營業案內送呈

美顔 色黒き人 赤顔の人 ニキビ、ソバカス其他吹出物にて御困りの方は郵券弐錢御送付下さい私の研究せる美顔法を御知らせ致します ●東京赤坂小學校前 朝倉啓九

名義書換停止公告
自大正十一年十二月一日至同十二月十日 定時株主總會終了迄株式名義ノ書換ヲ停止候條此段公告候也
大正十一年十一月十三日 京城府明治町一丁目五十九番地ノ十 京城證券信託株式會社

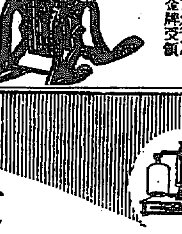

特許 眞崎製麵機 東京 各博覽會共進會金牌受領
眞崎式麵機ハ運轉輕快勞力僅少ニシテ良ク他ノ模倣シ能ハザル特長ヲ有ス 小形四十圓ヨリ大形千圓迄各種 家庭用及ソバ屋用ハ規模小價低廉 陳列場ニハ各種麵機多數陳列セリ
東京淺草雷門東仲町二〇 眞崎麵機商店 眞崎 広吉 電話淺草 二八〇四 一四六〇〇 振替東京 七五三一

仁川米豆取引所仲買人 豊仲買店 電話長…

オーバセーターの ▲節約宣傳と純毛特製 ●節約したる金の使ひ道は善き品を安く賣る弊店より 理想的

防寒衣王 本品は責任を以て弊店直屬の工場にて製作したる品なれば他の粗製品に從ふを許さる安心して御注文有度し不向の節は返金交換快諾す ▲丈夫で美しく價安く防寒用として保温を兼備する實用品にして色合は茶色鼠色オリブ色の三種あり 特價…只の五圓 內地送料荷造共一着に付 注文送料不要代引は送料實費要 東京市下谷區御徒町 前金注 吉田商店毛糸部 振替東京五八七六番

キ、早メ、ん病藥 りうまち・いたみは 特製リーベル五日分でとまる ルーベリ
悪性用特製 五日分二円 十三日分五円
軽症用 五日分壱円 十日分弐円
送料內地十二錢海外四十五錢
大阪西區九條通四丁目 發賣元 九條藥局 藥劑師 竹村幸次郎 振替大阪一八六一番 電話西三三三番 全國到る處藥店ニアリ

かぜとねつをば サラリと治す ハカリ印の ヘブリン丸
ハカリにかけた様な責任分量で立派にきく
大阪市 …天堂…會社

新田式 ベニヤ板 建築用 家具用
福岡市上土居町 合資會社 新田ベニヤ製造所 福岡出張店 (定價表御申越次第呈)

京日案內

貸家 但し二階付新築眺望佳し浴室付 二階三間六疊四疊半、八疊四疊半電氣瓦斯付 南山町二ノ四花月別莊下今村 電話二七八番

讓店 木町二丁目三番地 但し和屋商格安く至急讓渡したし御希望の御方は電話本局九八四番に

貸家 南大門通り式丁目(明治町的)前… 住宅向き倉庫式棟付 御希望の方は左記へ御照會… 電話本局三九五番

恩給 年金退隱料扶助料低利 立替公債及び軍事賜金保管通帳有價證券買入レ 京城古市町三五 広州屋本店假營業所

古本 誠實買入御報參上 京城本町二丁目 文光堂 電話三三四八番 振替三三七〇番

採用 常識に富める三十歲以上の內地人にして相當の位置を有し又は有せしもの 大同生命保險會社京城支部

古本 御報次第即刻參上 京城本町二丁目 群書堂 電話九七一〇番

觀相 石龍子先生直傳 京城本町五丁目八一番地 從五位勳五等 酒井三郎太

中古 ミシン買入ます御希望の方は御一報次第參上 ミシン用針油部品御小賣 京城鐘路二丁目二七 電話二三三八番 ミシン商會

恩給 年金立替證書引受渡規定送呈 京城若草町百六番地 西村 電話二一二番

英語 教授(夜間) 初步より懇切に教授す希望者は電話本局三五四〇番へ

理想 結婚相手の理解が上り必要『結婚と家庭』雜誌愛讀者は無料媒介す入會者 大和町二丁目山口政枝 電本二一八四

裁縫 十六七歲以上女子 生徒募集す 京城本町五丁目三六 竹林和服裁縫所

寫眞 寫眞修整技師大至急入用但し經驗者に限る住所氏名御通知されたし 京城三坂通り 黑谷寫眞館

特別欄

拂下 軍隊茶褐毛布防寒外套手袋其他拂下 京城龍山元町二丁目 楠田商店 電話一一一番

今日の運勢

▲三碧▲四綠 快かちに終る勝事控目にする不益利 ▲迷惑な事持込まれて無駄骨を折る日慎み深く萬事を守つて安全
▲七赤▲入代り立代り損客の來る日 急げば急く程大破れを來す失物注意 ▲八白▲爭ひ事の渦中に投じて不名
▲一白▲二黑 的行動に出で益々有利得人は來る ▲物事に落着きなく利得に疎き日 泣に焦ると思はぬ損失を招く

懸賞當選小說

朝鳴る半島 (89)

馬場明作　鶴田吾郎畫

殉愛（七）

京城へ、たとへ歸りがけには、兒の傍に廻るとしても、こちらから出かける片道だけでも、今の夫婦の懷しでは、とうてい思ひも及ばぬことである。兒の許へ行くとは、云つてみたが、すぐそのことに思ひ及ぶと玉燕は吐胸をついた。そして、暗い心になつて、考へてゐた。それを夫も感づいてゐるのに違ひはない。夫もまた凝つと思ひに沈んでゐた。それに、突然、夫は思ひもかけぬことを云ひ出した。その言葉が、なんだか普通でないやうにも、玉燕には考へられた。夫の、蒼ざめた顔や、血走つた瞳や、うるんだ眼を見た刹那、玉燕は、ふと妙な豫感に捕はれて、思はず、ぞつとした。ちり毛元から冷水を浴せられたやうにも思つた。それほど――その十圓なにがしくらいな金がそんなに、この一家に取つて重大視されるほど、一家は、貧窮してゐたのであつた。

『え……？』

と、玉燕は、夫の言葉を、再び聽ふものゝやうに、聽き咎めた。

『できるよ、きつと僕は拵へてみせるよ、……心配しなくてもいゝよ……』

と、夫は、固い自信のあるやうに云つた。

『……』

その言葉が、そんなにアブノーマルでなかつたので、玉燕はやゝ安堵した。

『……さうですかしら……』

しかしまだ、玉燕は、心から信じなかつた。

『それあね、僕等は、もう藥飯一杯食ふことが難かしくなつて來てゐるんだから、お前が、そんなに疑ふのは、あたりまへだよ……お前や鐵一には、ほんたうに氣の毒だ』

と、鐵一は、火の氣のない部屋にしよんぼりとして、鼻を啜つた。

『……まあ、あなた、そんなこと仰有つて……』

玉燕は、また悲しくなつて來た。夫が、それだけの金ができると云ふたのを、或は、夫が、氣でも狂つたのでないかと、勿體ないことではあるが疑つたのも、血の出るやうな苦しい今の生活をしてゐるからこそであつた。その自分の素振りを見ても夫は不快な顔一つせずに、却て自分や鐵一をいたわつてくれる……それはみんな、夫が自分の愛に殉じてゐる尊い犠牲である。自分はその人のためには、たとへこの[illegible]て死ぬとも悔ゆるところはない。女はかう思つて、急に、涙が、また熱い感激となつて溢れて出た。

『それでは、すぐ立つ準備をしよう』

と、鐵一は、もう確定したもののやうに云つた。

『……それでは、そのお金を、あなたどうあそばすおつもりなんですか……？』

玉燕は、まだ不安であつた。

『なあに大丈夫だ……と僕は思ふがね……』

『……』

『きつと、それぐらいな金は、できると思ふよ……』

『……しかたがないから、本を賣るんだ……』

『えゝ、本をでございますか？』

『さうだ』

『こんなところだから、とても値うちだけには賣れないかもしれないが、十圓やそこらは、なんでもないと思ふよ……』

人參エキス　純蔘精
京城府黄金町三丁目（交番前）　佐野高麗人蔘製造所　電話六七六番　振替城四二三六番

仁川宮町二〇　眼科耳鼻咽喉科　荒川醫院　電話一〇二番

京日文芾（投稿歡迎）

和歌　題『閑居』尾上柴舟選
俳句　題『時雨』編輯局選
川柳　題『結婚』窓花坊選
締切　十一月二十五日（各題共）
賞金　天一圓半、地一圓、人半圓
用紙葉書、雅號住所氏名明記、一題一人五句、各題別紙
京城日報社『京日文苑』宛のこと
其他、各地會報其他歡迎

俳句　本社編輯局選

題『芋』

○京城　香仙
山寺や月の筧に芋洗ふ
○議政府　雲岳
月に芋煮るや一軒二階
○昌城　十九太郎
火酒に生きて衣乏し我が芋の秋
○瀧南　湖山
まちきらぬ子に剝いて遣る小芋哉
○京城　翠山
芋賣りの娘牛蹤求めけり
○同　窓邑
芋の葉に活す網よりもれし魚
○龍山　半來
芋粥や寺に一夜のかり枕
○同　まさ子
芋畑つて桐畑廻り戻りけり
○京城　超越寺
海とどろ芋の葉そよぎ空くらし
○雛二浦　雨蛙
夕河岸舟で芋煮る男かな
京城　淺美山人
芋汁や時々小雨窓を打つ
○南川　鈴子
芋賣りの沙鉢溢るゝ祭り哉
○碧南　吐句樓
川尻に屑芋選りの指赤し
芋掘るや鳶も大輪に舞ふ日和
○南川　都子
堆く秋掘り上げし笊の芋
○仁川　霧女
夕焼や芋掘る人の尻太し

士曜會句集

相撲（一一、一二、二一）

よく負ける男賑ふ村相撲　乙骨
夜相撲や草に光れる露の玉　鵜仙
宮角力潮陽にあつき額かな　同
酔うて出て負けし笑ひや村相撲　硯堂
雨晴の町につゞけり相撲の幟　左人
宮相撲何時まで總消えざりし　同
野扱跡に夜學帰りの相撲哉　麥風
相撲取雨の旅宿の腕相撲　六花
草相撲どよめく寺の月夜哉　鰈花
學生の相撲大會や秋涼し　同

新刊紹介

朝鮮（十月號産業號）總督府始政茲に十三年此の間統治上にあらゆる施設經營を爲し國利民福の増進を圖りたるは中外の齊しく認むる所である殊に産業の開發に付ては逐年長足の進歩を爲し始政當時に比すれば殆んど隔世の感がある本誌には各種事業の計畫並びに其の施設の全般に亘り朝鮮産業の狀態を詳細に知る事が出來る如く編輯されて居る（一圓朝鮮總督府）

▲初冠（十月）小鷹江南考（江副南郎）安房方言歌仙に就て（菱花）其他名家吟、募集句等豐富。俳友の好伴侶（二十二錢東京麻布區谷町六六竹馬吟社）

全鮮聯珠大會

期日　十一月十九日（日曜午前十時開始）
場所　市内明治町二丁目　末廣階上
會費　金二圓也（但し晩餐を呈す）
審判　三段格　高橋素玄氏　二段　別庄督造氏
主催　京城日報社

賞品　▲一等　銀側腕時計一個及聯珠新報社金メダル一個　▲二等　角型眼覺時計一個及我社金メダル一個　▲三等　赤銅置時計一個及京城聯珠同好會金メダル一個　▲四等　反物一反　▲五等　九谷燒茶器一組　▲六等　銘茸入一組　▲七等　菓子器一組　▲八等　茶盆一個　▲九等　襦衣一枚　▲十等　九燒谷湯呑一個　▲以下十五等迄景品贈呈

注意　本社または明治町一丁目京城聯珠同好會に宛て來る十八日までに申込まるゝこと

素人の出席歡迎

男 女 生殖機能衰弱 ―腦病、神經衰弱 ―ヒステリー

戸塚博士の復活靈藥

一粒で効くトツカピンの完成

人間の弱點房事過度、手淫
慢性痳病、梅毒の及ぼす害
精神過勞、過度の勉強、執務
非常なる心配、悲歎、驚愕

原因の直接間接

◎現代男女の悲哀と憂悶―
△遺精、夢精で身體が弱わるばかり
△早漏で神聖なる交○不結果に終る
△手淫、過淫で頭がボンヤリなつた
△記憶力、思考力減退し頭が悪るい
△精力微弱、根氣喪失し早老になる
△男女性能缺乏感覺減少陰萎になる
△ヒステリーでイラ〳〵不安煩悶す

◎心境一轉―實驗者の聲―

醫學博士戸塚隆三郎先生が獨逸留學中熱心なる研究と歸朝後戸塚病院に於て慎重なる臨床實驗の結果創製されたる良藥「トツカピン」は實に博士心血の結晶なれば村田中將の「村田銃」の如く下瀬博士の「シモセ火藥」の如く戸塚博士の世界的令名を代表して「トツカピン」と命名せし所以にして一回の服用量僅に一粒の貴重藥なるが故にも反應の著大なるは覿面に現はれ體内神經組織の有害なる堆積物と自家中毒の原因となる疲勞物質を排除して新なる營養分を新陳代謝せしめ肉肥やし新鮮の血液を増し白血球を殖やし殊に本劑特長の強精興奮素は手淫、過淫による人精の虚脱を補ひ回復し神經衰弱を着々復活せしめ鎭靜作用にてヒステリーを安靜ならしめ男女生殖器機能を強健にして人生無上の福祉を多大ならしめ同時に頭を輕く明晰にし快活にし記憶力、思考力、判斷力等の腦力を増進させること著るしきより實驗者は人生の深刻なる悲哀苦悶の暗黑境より一轉して光明あり希望ある愉快歡樂の新生活を開展す本劑の效驗日尚ほ新なるも海外にまでも名聲を高くし感謝滿足者の聲湧くが如き現況なり中には往々「餘りヨク効くが他に障りはなきや」との御問合せの方あるも效力著大なりとて決して副作用の虞なきは博士の證明せらるゝ所なり安心し信頼して、責任ある新進博士の名を以て發表されたる卓絶の本劑を服用せらるゝが現代文化的合理の最善民間療法なり

健康の男女　常に本劑を服用すれば其衰弱を豫防し頭腦を逞しひ精力の虚耗を補ひ精神的觝氣旺盛に健康保持の秘訣なり

『トツカピン』　創製者　醫學博士　戸塚隆三郎
價藥　廿五錠　金三圓（試用）　五十錠　五圓　百廿錠　十圓　二百八十錠　二十圓（徳用）
用量一回一錠　一日三回　効果顯著
神經衰弱、ヒステリー、不眠症、健忘症、陰萎、早漏、精力衰微、遺精夢精、老衰、根氣喪失、貧血、營養不良、精力増進

主治効力　神經衰弱　生殖機能衰弱　精力増進

◎日本全國各地海外の名ある藥店にあり
發表日尚ほ新たなるを以て未だ行屆かざる土地又々品切等の地は直接發賣元へ御申込みあれ
▲振替或は爲替にて注文は送料要せず
▲ハガキ御注文は代金引替料實費で發送す
‖何れも親切に目立たぬ樣封裝し店主個人名義で密送す‖
◎説明書進呈（ハガキで御申込あれ無料送呈す）
東京市芝區宇田川町二丁目一番地
發賣元　丁子堂藥局　振替東京一八一五八　電話芝二四五五
特約店　京城　大木、玉造、中山、福井　仁川　伊勢佐木町　松井藥局　大阪　高橋、丹平、合資小林　名古屋　小林、飯田

（兒童保健相談所）
イケダ小兒内科病院
京城三越吳服店前（入る南山町二丁目電話）
院長 池田 [illegible]　久保田 [illegible]

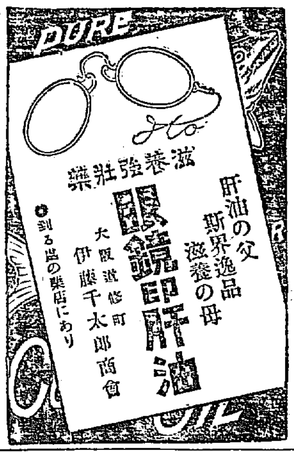

内科　胃腸病
診察 夜九時迄
京城本町一丁目
石川醫院
電話 [illegible]

群山酒造組合景品附聯合賣出

▲出品酒銘　稻姫。河野正宗。灘勝。吾妻。香正宗。大正。萬國。年勝。上正宗。白菊。岩鶴。清磨。白妙。玉鶴。
▲出總石數　六百石　此の壜數　六萬本
▲出期間　自大正十一年十一月一日　至同年十二月二十五日
但期間中と雖も前記石數に達するときは之を締切ること
▲出區域　朝鮮及支那
▲景品券　各御買上清酒壹升毎に壹枚宛差上げます
▲等級

一等	清酒	菰巻大樽壹挺宛	拾本
二等	同	半樽壹挺宛	貳拾本
三等	同	壹斗樽壹挺宛	參拾本
四等	同	壹升壜詰參本宛	五拾本
五等	同	壹升壜貳本宛	七拾本
六等	上等盃	壹個宛	五九八二〇本

▲抽籤　警察官、新聞記者、當業者立會群山公會堂に於て行ふ
▲抽籤期日　大正十二年一月十日
▲當籤發表　抽籤期日以降の新聞紙に掲載す
▲景品券引替　大正十二年自一月十五日至一月三十一日　各御買上店にて引替へます

▲釀造元▲　群山酒造株式會社　香原酒造場　上野酒造場　岩本酒造場　島村酒造場

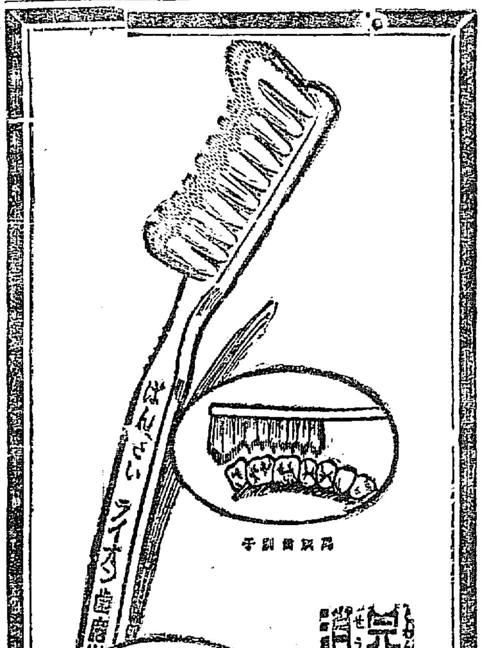

完全消毒　『萬歳歯刷子』

歯刷子をお求めになるときは、かならず『萬歳歯刷子』と御指定下さい。

特色
一、歯の間や咀嚼面をうまく磨ける樣に出來てゐる。
二、毛束の列べ方が歯列に合はせてあるから奥歯の奥まで具合よく磨ける。
三、毛束と毛束との間が隙かしてあるから洗ふにも乾かすにも都合が好い。
四、消毒の上密封に封裝してあるから病菌感染の恐がない。
五、（一號）（二號）（三號）（四號）の各型があります。男子にも婦人にも子供にも大きさにより自由に撰擇が出來ます。
六、製作堅固に出來て居ますから毛の脱ける事なく長期間使用に堪へます。（萬一新しい中に毛が脱けるやうでしたら、お取換へいたします。）

ライオン歯磨本舗發賣
東京　大阪　名古屋

新人向きの
ゼニワ石鹸

福助足袋

後姿の品のよいのは皆様が御存知ですがそれは踵の合せ目が綻びないやうに丸止めが施してあるからです

履心地のよい點に於ても、福助の特長を認められて居ります。お召しになつた時、皆様に滿足して頂く様に

受糸の結び瘤は巧みな裁縫によつて除いてありますから、決してお足にあたるやうな事がありません。

世界的の原布ＣＦで造つた　黒朱子